ACUERDO CON EL CITY: ¡RODRI YA ES DEL BARÇA!

El club azulgrana pagará **75 millones** entre fijo y variables por el MVP del Mundial

LUNES **17 DE AGOSTO** 2026 • 1,20 €

www.marca.com

MARCA

S 04 0 | 3

UN MADRID DE NIVEL

***Impecable cierre** de pretemporada • **Mbappé** tarda seis minutos en ver puerta • **Huijsen y Espí** completan • **Cucurella y Diomande**, de estreno*

ATLETISMO

BRONCES EN EL ADIÓS

El maratón femenino por equipos y el 4x100 mixto, últimas alegrías del Europeo

NATACIÓN

POR FIN LAS MEDALLAS

Plata y récord de España para Hugo González, bronce para Laura Cabanes

RÍTMICA

HISTÓRICO MUNDIAL

Segundo podio para el equipo español, esta vez plata en el ejercicio mixto

› INTERNACIONAL

Arteta gana, **Luis Enrique** pierde

El Arsenal golea en la Community y el PSG cae en la Supercopa

ENTREVISTA | HJULMAND

*"Soy apasionado y con liderazgo, **encajaré en el estilo del Atlético**"*

Por ISAAC SUÁREZ

LALIGA

2 2

3 0

21.00

REALMADRID.COM

Real Madrid Schalke 04 0-3 Real Madrid

LA CRÓNICA

por **José María Rodríguez** @26josele

SCHALKE 04	0
REAL MADRID	3

Veltins Arena (Gelsenkirchen)

SCHALKE 04: Karius; Timo Becker, Katic, Kuruçay, Chukwubuike; El-Fouzi, Schallenberg; Aouchiche, Ljubicic, Vitalie Becker; Sylla. **También jugaron:** Ayhan, Wöber, Tanaka, Vozar, Bachmann, Gomis y Dzeko.
Entrenador Miron Muslic.

REAL MADRID: Courtois; Trent, Konaté, Huijsen, Carreras; Bernardo, Valverde; Brahim, Arda Güler, Vinicius; Mbappé.
También jugaron: Camavinga, Rüdiger, Espí, Lunin, Diomande, Cucurella, Bellingham, Dumfries, Cestero, Mario Rivas y Ciria.
Entrenador José Mourinho.

Goles 0-1 6' **Mbappé. 0-2** 20' **Huijsen. 0-3** 57' **Espí.**

Árbitro: Sören Storks (Alemania).

Mbappé y Arda marcan la ruta

EL MADRID DE MOURINHO SE AFINA PARA LA LIGA

Estrenos de Konaté, titular, Cucurella, pitado por los hinchas germanos, y Diomande • Bernardo Silva ordena en el medio • Espí cierra la cuenta con otro gol de ariete

El Real Madrid de Mourinho va mejorándose a sí mismo. Un poquito mejor en cada ensayo hasta llegar al inicio del campeonato. Dijo el portugués que sentiría cosas cuando contase con "los buenos", y seguro que tuvo buena vibra, especialmente en un primer tiempo bien jugado, con velocidad de balón. Dominó Mbappé, ligero e incontenible, se asoció Güler, ordenó Bernardo y sobresalió Konaté en el juego aéreo defensivo. El equipo progresa adecuadamente.

Seis minutos tardó Mbappé en abrir su cuenta del curso. Que no es la oficial, ya, pero siempre es mejor empezar suelto que bloqueado. Recibió el regalo de Schallenberg, que quiso retrasar a su portero y entregó a Kylian, que no perdonó. Nada pudo hacer Karius, de grato recuerdo blanco desde aquella noche de Kiev que arruinó la carrera del portero alemán.

Respondieron "los buenos" a Mourinho en un notable primer acto. Con Bernardo Silva en la sala de máquinas, flanqueado por Valverde. El luso conoce el oficio de centrocampista, toca y se ofrece. Además, permite que Arda Güler se libere como lanzador, y eso son palabras mayores. Sirvió un pase excelente a Mbappé que el francés convirtió en asistencia a Vini, pero sacó un defensa bajo palos. El turco toca como los ángeles, ya sea lanzando un córner (el del 0-2 de Huijsen) o acelerando las jugadas de primeras. También sacó sus galones de lanzador Brahim, con un pase que dejó a Mbappé mano a mano. Remató fuera, tras un control en carrera no demasiado certero.

Así que el Madrid enfrió la fiesta del Veltins Arena, que celebra su 25 cumpleaños y el retorno a la Bundesliga. Sus fuertes lazos con el fútbol español (convirtió en ídolo a Raúl González y se hermanó con el Sevilla por el gol de Antonio Puerta) convierten a los germanos en un cuadro simpático que aún está lejos del que se asomaba a menudo por la Champions. Presionó arriba, muy a la moda, pero le falta y con ello permitió buenas salidas en combinación del Madrid, de lo mejor de la pretemporada. Y cuando buscó el área el Schalke, especialmente en balones aéreos, irrumpió Konaté, que impone. Vaya si impone. Con el duelo resuelto al descanso, entraron de resfresco Lunin, Rüdiger, Camavinga y Espí. Adelantó aún más la línea el Schalke, que también hizo un solo cambio en la pausa. Sólo inquietaba cuando la pelota caía a los pies de Aouchiche, que probó desde lejos. Y con la primera tanda masiva de cambios se resolvió el

Enviado especial
Sergio Rodríguez » Gelsenkirchen

EFE

EL 'KILLLER' LLEGA FINO
Kylian Mbappé trata de cazar un balón al vuelo. El francés, en su primer compromiso de pretemporada, se mostró fino, como en el Mundial.

asunto. Vini, pitado tímidamente durante toda la función, trabajó en defensa y ayudó a lanzar la contra decisiva al servir para la carrera de Carreras. Buen toque, templadito, del lateral, al sitio donde debía aparecer el ariete de toda la vida. O sea, Carlos Espí. Otro gol muy profesional del ariete, que no desaprovecha los minutos que le dejen.

El carrusel de cambios facilitó el estreno de Diomande y Cucurella, que cae bien a casi todos menos a los alemanes. Aquella mano en la Eurocopa, recuerden. Trató de descontar el Schalke, con Tanaka como agitador y el veteranísimo Edin Dzeko en la finalización, pero lo negó Lunin. Estuvo más cerca el Madrid de replicar al apellido de su rival, pero Vinicius incurrió en fuera de juego antes de marcar su mejor ocasión y Ciria mandó al limbo un servicio de Espí. Buenas sensaciones en el último ensayo antes de que empiece lo serio. ●

"El equipo ya se parece a **un equipo**"

MOURINHO TERMINÓ LA PRETEMPORADA INVICTO Y SE MOSTRÓ SATISFECHO CON EL TRABAJO DE CARA AL ESTRENO LIGUERO

SERGIO RODRÍGUEZ C.

José Mourinho puso el broche a la pretemporada del Real Madrid con un mensaje de satisfacción. El técnico portugués analizó ante los micrófonos el triunfo en Gelsenkirchen ante el Schalke, el último ensayo antes de que arranque LaLiga, y lo hizo destacando el crecimiento colectivo de un grupo que empieza a reconocerse. "Positivo como equipo", resumió, antes de precisar los matices que aún quedan por pulir. "Individualmente hay gente que llegó más tarde y todavía no tiene la misma intensidad que los chicos que han estado más tiempo, hay una diferencia de ritmo, pero las ideas poco a poco van estando".

El luso, que dispuso por primera vez de buena parte de sus internacionales, presumió del potencial de su plantilla sin querer entrar en individualidades. "Es difícil hablar de forma individual, porque estamos funcionando como equipo. Aquí solo tenemos jugadores buenos, muy buenos o muy, muy, muy buenos", afirmó. Tuvo, eso sí, un reconocimiento especial para los últimos en incorporarse, obligados a adaptarse a marchas forzadas. "No es fácil para ellos: doble sesión por la mañana y por la tarde, con un calor increíble en el entrenamiento de las cinco, y aun así aterrizaron con una mentalidad top". Preguntado por la dosificación de los minutos de Mbappé, Konaté y Cucurella, el técnico desveló que nada se deja al azar. "Analizamos científicamente los minutos que ha tenido cada jugador, además de la propia experiencia de cada uno", explicó, dejando entrever el trabajo de planificación que hay detrás de cada decisión en esta fase de la preparación.

SUS SENSACIONES

De cara al estreno liguero ante el Espanyol, Mourinho transmitió tranquilidad respecto al estado físico del equipo. "Llegamos en una condición muy aceptable", valoró, consciente de que la pretemporada ha servido para asentar ideas y coger el fondo necesario antes de que los partidos empiecen a puntuar de verdad. El portugués cerró su intervención con un discurso ilusionante, poniendo el foco en el ambiente que se respira en el vestuario, quizá el cambio más notable respecto al pasado curso. "Estamos todos ilusionados, y los jugadores también, que es lo más importante: si ellos no lo están, tenemos un problema", advirtió. "Tanto la gente que vino antes como la que llegó el último día se ha preparado muy bien. Existe empatía y trabajo colectivo", concluyó, antes de dejar una frase que resume el objetivo cumplido de esta gira: "El equipo se está pareciendo a un equipo". ●

"Hay una diferencia de ritmo, pero las ideas poco a poco van estando"

"Estamos ilusionados, y los jugadores también, que es importante"

MOURINHO
TÉCNICO DEL REAL MADRID

José Mourinho, dando indicaciones desde la zona técnica del Veltins-Arena. EFE

Marc Cucurella controla un balón ayer ante el Schalke. REAL MADRID

"Todos queremos ganar títulos"

CUCURELLA DEBUTÓ EN ALEMANIA

El lateral español se mostró contento a pesar del trato hostil del Veltins-Arena

MARCOS DEL BAÑO

El Real Madrid se despidió de la pretemporada con una victoria solvente ante el Schalke 04, en la que debutaron Konaté, Cucurella y Diomande. El lateral español entró en el minuto 61 y dejó buenas sensaciones, pese a un feudo que se le declaró hostil desde el primer contacto: en Alemania aún recuerdan su mano en la Eurocopa.

"Muy contento, creo que ha sido un gran partido de todos. Se hizo larga la espera, tengo muchas ganas de empezar la Liga", afirmó Cucurella, que se reincorporó más tarde que sus compañeros por disputar la final del Mundial, conquistada por España. "Detrás de todo esto hay mucho trabajo; todo el esfuerzo de estos años ha valido la pena", señaló sobre el título y su posterior fichaje.

El catalán agradeció, además, la acogida del vestuario. "Son muy buena gente, han hecho muy fácil la llegada a todos. He recibido muchos mensajes. Intentaré dar lo mejor de mí. Todos queremos ganar títulos con esta camiseta", zanjó.

La otra gran novedad fue el regreso de Thibaut Courtois, que se retiró lesionado en el Mundial jugando contra España. "Me encuentro muy bien. Hice mucho gimnasio en vacaciones para estar bien. Los primeros días con el equipo han sido de mucha carga. Espero jugar muchos partidos y llegar lo más lejos posible", declaró el belga.

Courtois, por último, valoró el estado del equipo antes del estreno liguero. "Era la última prueba y era importante hacerlo bien. Seguros atrás, con ocasiones, bien físicamente. Les veo muy bien a todos", afirmó. Sobre lo que exige José Mourinho, lo tuvo claro: "Nos pide concentración durante todo el partido, jugar bien y de manera seria". ●

"Son muy buena gente, han hecho fácil la llegada"

"El esfuerzo de estos años ha valido la pena"

CUCURELLA JUGADOR DEL REAL MADRID

LA CONTRACRÓNICA

Mourinho ya ve lo que quería ver

El luso estaba en lo cierto, faltaban "los buenos" y estos dejaron la mejor cara del Madrid esta pretemporada

Sergio Rodríguez C.

Vaya si Mourinho tenía razón. Faltaban los buenos y acabaron aterrizando en Gelsenkirchen. Con diez cañones por banda se plantó el Madrid ante el Schalke, y bastaron 45 minutos para entender por qué dijo el luso, tras el partido ante la Fiore, que aún no había sentido nada. Y eso que se presentó con un ojo amoratado, aunque por fin vio lo que ansiaba. Mordió como quiso Mbappé, que ha vuelto fino desafiando el tópico. Güler hizo de Özil y Huijsen de Sergio Ramos para recordarnos que el *mourinhismo* vive una segunda era en Chamartín. Redondeó la fiesta Carlos Espí, que ha caído de pie en este equipo.

DE TODO MENOS AMISTOSO

Quedó claro que esto del amistoso no iba con Kylian Mbappé. Antes del minuto 12 ya había embocado una y dejado haciendo aguas a la defensa germana, y no parece casualidad que su presencia coincidiera con los mejores 45 minutos del conjunto de Mou en pretemporada. Tanto incomoda el francés que se las tuvo tiesas con Katic, que el galo resolvió con un empujón que más tarde se arregló en el camino a vestuarios.

TURNO PARA LOS NUEVOS

Era tarde de estrenos, de caras, y así lo entendió Mou, atreviéndose a alinear a Konaté. Acertó de pleno, porque el galo dejó una carta de presentación de las que tranquilizan, amparado en un físico colosal que no invita ni a saltarle ni a rodearle. Más se hicieron de rogar los estrenos de Cucurella y Diomande, que llegaron en la segunda parte. Y al primero el recibimiento no pudo ser más hostil. Nada más pisar el verde recordó que en Alemania es persona non grata desde aquella mano ante la selección local en la Eurocopa de 2024, y el estadio lo recibió con sonido de viento. Será el único lugar del mundo donde no quieren al bueno de 'Cucu'. Mourinho también quiso terminar la pretemporada con el regalo del debut para Illia Voloshyn.

OTRA PITADA PARA VINI

Si en algo comulgaron los 60.000 espectadores del Veltins-Arena fue en el trato dispensado a Vinicius. Fue otra tarde difícil de digerir para el brasileño, con la grada silbando cada uno de sus contactos con el balón. Y adivinen qué. Igual que le ocurrió hace unos días en Riazor, Vinicius jamás había pisado Gelsenkirchen. Lejos de amilanarse, tampoco se quedó de brazos cruzados. En una de esas jugadas terminó correspondiendo al cariño con un beso lanzado a los aficionados germanos. Vamos ya camino de la sexta temporada de esta serie, y todo apunta a que le quedan temporadas por rodar.

Vinicius trata de eludir a un rival en el encuentro de ayer. LAPRESSE

EFE

AL ESTILO DE MOU

Mourinho vio a un equipo reconocible, sobre todo en el primer tiempo. El luso, satisfecho.

REINO DE OTRO 7

Y es que la grada del Veltins-Arena, en el fondo, es más de otro 7. Ese no es otro que Raúl González Blanco, o como por estos lares lo veneran, Señor Raúl. Fueron apenas dos años vistiendo la casaca minera, pero qué dos años, porque conquistó una Copa de Alemania, una Supercopa y alcanzó unas semifinales de Champions tras eliminar al vigente campeón. No es capricho del azar, por tanto, que los aledaños del estadio amanecieran inundados de camisetas con su nombre a la espalda. ●

CON PERDÓN

José Vicente Hernáez

MBAPPÉ ESTÁ DE REGRESO Y VINI ESTÁ EN ELLO

Tiene motivos suficientes **Mourinho** para sonreír. Ya tiene listo a **Mbappé**, pese a ser de los últimos en volver de las vacaciones. Y no solamente por el gol que marcó y los dos que pudo marcar, sino por mostrar una punta de velocidad como si aún estuviera en el Mundial. **Vinicius**, sin embargo, sigue estando en ello. Apenas desbordó y le faltó velocidad y habilidad para hacer un par de goles en la segunda mitad, en ambas ocasiones a pase de **Espí**, que volvió a marcar, pudo hacer otro y le dio uno muy claro a **Alexis Ciria** en el último minuto que este falló a puerta vacía. El Madrid necesitaba un jugador así. **Cucurella** y **Diomande** debutaron pero ni bien ni mal sino todo lo contrario. Les falta tiempo para ponerse a tono. Al que no le hace falta tiempo es a **Konaté**. Le va a quitar muchos problemas a **Courtois**. Un pedazo de defensa.

¿CÓMO VA A RESOLVER MOU EL PROBLEMA DE BERNARDO, BELLINGHAM Y GÜLER?

Y mejoró **Huijsen**. Pudo hacer un par de goles, pero eso no hará que Mourinho cambie su opinión. No va a ser titular, aunque jugará muchos partidos. Y, sin embargo, también tiene Mourinho un motivo para preocuparse. Y de los gordos. ¿Cómo va a resolver el problema que tiene con **Bernardo Silva, Bellingham** y **Arda Güler**? Ante el Schalke comenzó jugando el portugués por detrás del turco y estuvo discreto. Arda Güler, por el contrario, brilló jugando a la espalda de Mbappé. Normal. En la segunda parte descansó el turco y Bernardo Silva adelantó su posición, pero apenas dejó huella. Lo hizo mejor en la primera parte. En cuanto a Bellingham, no jugó minutos suficientes como para ponerle una nota. No está tan rodado como ellos, pero... El Madrid, todo sea dicho, le pudo hacer media docena de goles al Schalke, como aquella otra vez. Fue el amistoso en el que mejores sensaciones dejó, también porque estaban todos los que tenían que estar (algunos en mejor forma que otros, claro). Ahora tiene que demostrarlo en los dos próximos partidos, ya de Liga. Llegó la hora de la verdad. ●

REALMADRID.COM

Mbappé, Vini y Arda Güler.

DESDE QUE EXISTE REGISTRO **A MÁS DE 1.350 MUJERES**
LAS QUISIERON A MORIR

CREERLA

DESDE EL PRIMER MOMENTO.

(016)

NI UNA MÁS,
NI UNA MENOS.

VIOLENCIAGENERO.IGUALDAD.GOB.ES

GOBIERNO DE ESPAÑA · MINISTERIO DE IGUALDAD

Barcelona LaLiga EA Sports

BASILEA	2
BARCELONA	5

St. Jakob Park **38.000 espectadores**

BASILEA Renato; Vouilloz, Omeragic, Ruegg, Senaya; Metinho, Doucoure, Harder 41', Aaron 67'; Otele y Ajeti. Tambien jugaron: Koloto, Kakor, Urejoma, Malachowski y Olaigbe
Entrenador Stephan Lichtsteiner

BARCELONA Joan García; Espart, Christensen, Gerard Martín, Balde; Eric, Bernal; Adeyemi, Fermín, Raphinha; y Gordon. También jugaron: Szczesny, Pasquer, Koundé, Abdelkarim, Olmo, Lamine, Cubarsí, Brian Fariñas, Bisiwu y Tunkara.
Entrenador Hansi Flick.

Goles **0-1** 34' **Adeyemi** **1-1** 44' **Doucoure** **1-2** 49' **Abdelkarim** **1-3** 81' **Lamine** **2-3** 84' **Olaigbe** **2-4** 89' **Bisiwu** **2-4** 90+1' **Bisiwu**

Árbitro: Kanagasingam (suizo)

Adeyemi (24), de espaldas, junto a Raphinha (29) y Hamza (18).

Adeyemi lanza un serio aviso

GRAN PARTIDO DEL ALEMÁN CON GOL Y ASISTENCIA

El nuevo fichaje pide un hueco en el once • Bisiwu, con un doblete, también quiere protagonismo • Buen partido general de los azulgranas, que vencieron con comodidad al Basilea

LUIS F. ROJO

El Barcelona consiguió un cómodo triunfo frente al Basilea en el que brilló de manera especial Karim Adeyemi. El alemán fue el protagonista del encuentro al marcar el primer gol y dar la asistencia en el segundo. El delantero, que realizó un partido muy completo, lanzó un aviso: quiere un hueco en el once titular. En una delantera en la que habrá una durísima competencia, el alemán empieza a tomar ventaja. Jugó bien por la derecha, por la izquierda y fue decisivo. Y Bisiwu también avisa. Dos goles en los diez minutos que jugó.

Flick introdujo de entrada dos cambios tácticos. Sin delantero centro en la plantilla, el alemán puso a Raphinha como 'nueve' flanqueado en los extremos por Gordon y Adeyemi. Buen partido del brasileño que ofreció un buen tono físico y tuvo varias opciones para marcar, pero no estuvo fino en el remate.

Pero la principal novedad estuvo en el centro del campo situando a Xavi Espart en la posición de pivote. Buen partido del canterano que estuvo bien en defensa y dio un pase excelente a Raphinha que no pudo aprovechar. Flick quiso, precisamente, explotar ese buen pase del chaval que ya demostró en anteriores amistosos de pretemporada.

Lo mejor de esta primera parte estuvo en los nuevos fichajes. Gordon y Adeyemi quisieron agradar. El británico hizo gala de su gran velocidad a los cuatro minutos yéndose de Senaya con gran facilidad. No fue la única vez, pero sus pases no fueron aprovechados por sus compañeros.

Por la derecha, Adeyemi también estuvo con ganas. Se fue un par de veces de su defensor, pero, sobre todo, se estrenó como goleador culé aprovechando una buena jugada de Raphinha. Un gol que hizo justicia porque el Barça estaba siendo claramente mejor en esa primera parte.

El Basilea apenas tuvo dos opciones de Aaron que entraba por la banda de Balde. El azulgrana estuvo bien en ataque, pero cedió un par de veces por su banda. El primer gol vino de un rebote que aprovechó Doucoure para marcar sin que Joan García tuviera opción. Los primeros minutos de la

Hansi Flick: "¿El mercado? veremos esta semana"

Hansi Flick, que se marchó satisfecho del rendimiento del equipo en el St. Jakob Park, valoró la recta final de fichajes. "Veremos esta semana, igual falta algo. Lo más importante es cómo estamos trabajando", explicó.

LAPRESSE

segunda mitad sirvieron para confirmar dos cosas. La primera que Adeyemi apunta a ser un gran fichaje. A las primeras de cambio, se fue de su rival, esta vez por banda izquierda, para dar una asistencia de gol a Abdelkarim.

ABDELKARIM Y BISIWU

Y lo del egipcio fue la segunda confirmación. Este chaval tiene gol y quiere un hueco en el primer equipo. En el amistoso frente al Birmingham ya marcó dos goles y en Basilea sumó un nuevo tanto. Un gran acierto ejecutar la opción de compra que tenían sobre él.

Y para cerrar el partido faltaba la aparición de Bisiwu. El nuevo fichaje azulgrana consiguió un doblete en un par de minutos. Su primer tanto fue espectacular con un excelente control, regate y chut perfecto a la escuadra. Ojo con el chaval que viene pisando fuerte. ●

Luz verde **a Rodri**

BARCELONA Y MANCHESTER CITY ALCANZARON AYER UN ACUERDO DEFINITIVO PARA EL TRASPASO DEL MEDIOCENTRO • LA OPERACIÓN SE HA CERRADO EN 75 MILLONES

LUIS F. ROJO

Rodri vestirá la camiseta del Barcelona la próxima temporada. El club culé y el Manchester City llegaron ayer a un acuerdo definitivo para el traspaso después de diez días de negociaciones. El club inglés ha aceptado la última propuesta de los azulgranas, que asciende a 75 millones de euros, incluyendo fijo y variables. Ahora quedan la redacción de los contratos y su posterior firma, la revisión médica del jugador y el anuncio oficial.

Deco y Hugo Viana sellaron ayer el acuerdo definitivo. No han sido unas negociaciones fáciles, ya que las posturas estaban, en un principio, muy distanciadas. Todo comenzó hace diez días, cuando el jugador rechazó la propuesta del Real Madrid y dio el sí al Barcelona. A partir de ahí, y asumiendo el deseo del jugador, el Manchester City se dispuso a negociar con el club azulgrana, aunque su intención era que renovara con los *citizens*.

A lo largo de estos días, el Barcelona ha realizado cinco propuestas diferentes al City, cuatro de ellas formales y una verbal. En la primera ofrecía 45 millones de euros fijos más variables. La respuesta del club inglés no se hizo esperar: pidió 90, incluyendo fijo y variables. Una diferencia de 45 millones de euros que ya presagiaba dificultades para llegar a un acuerdo. Ahí comenzó el tira y afloja. El Barça fue subiendo su oferta de cinco en cinco, mientras que el City rebajó en diez sus pretensiones. En ese momento, las dos partes ya llegaron a un punto en el que vieron que el acuerdo se acabaría produciendo. El viernes por la noche, el Barcelona lanzó su penúltima oferta, poniendo sobre la mesa 70 millones de euros que incluían fijo y variables.

NEGOCIACIONES

La diferencia era de solo 10 *kilos* y ya era cuestión de tiempo que llegaran a un acuerdo. Y este se produjo ayer, dejando el precio final en 75 millones entre fijo y variables. Aunque a Rodri solo le quedaba un año de contrato con el City, el conjunto inglés no estaba dispuesto a *regalar* al jugador y pedía lo que consideraba un precio justo, teniendo en cuenta que el centrocampista ha sido Balón de Oro.

Esa ha sido la gran diferencia en la negociación del Barcelona con el PSG por Ferran Torres. Al valenciano también le quedaba un año de contrato con la entidad culé, pero estaba claro que no era lo mismo un jugador con un Balón de Oro y titular absoluto en el City, algo que Ferran Torres no era. ●

10

DÍAS de intensas negociaciones entre Barça y Manchester City por Rodri

RFEF

SEMANA RODRI El internacional se convertirá en el cuarto fichaje del Barcelona este verano tras Gordon, Adeyemi y Bisiwu.

Cancelo se desvincula del Al Hilal

INMINENTE El futbolista firmará en breve por el club azulgrana

LUIS F. ROJO

Joao Cancelo cerrará su incorporación al Barcelona en las próximos horas. Después de varios días de negociaciones, el jugador se ha desvinculado finalmente del Al Hilal y ha quedado como agente libre. El futbolista ha tenido que renunciar a una gran parte de su contrato para conseguir la libertad, pero finalmente ha llegado a un acuerdo con el club árabe.

En un principio, se había hablado de la posibilidad de que el Barcelona negociara un traspaso con el Al Hilal. El precio rondaba los

SE ESPERA QUE HOY O MAÑANA SELLE SU RETORNO AL CAMP NOU

diez millones de euros. Sin embargo, esta opción ha quedado totalmente descartada y se ha optado por la vía de la rescisión del contrato que tenía pendiente. Cancelo había dejado claro que no quería seguir en el club y soñaba con jugar en el Camp Nou.

En los próximos días se cerrará su acuerdo con el Barcelona, que ya está muy encaminado desde hace días. No se puede descartar que entre el lunes y el martes firme el contrato con el club azulgrana. De esta manera, el futbolista regresaría al Barcelona, donde jugó seis meses la temporada anterior en calidad de cedido. ●

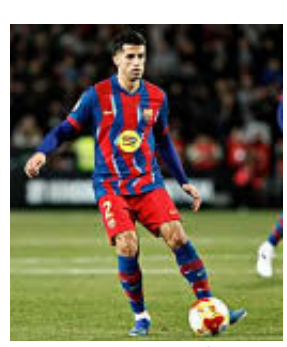

Cancelo (32). ÁNGEL RIVERO

LA ENTREVISTA
por **Isaac Suárez**

HJULMAND

"SOY APASIONADO Y CON LIDERAZGO, ENCAJARÉ EN EL ESTILO DEL ATLÉTICO"

Novel como rojiblanco, su carrera se explica como capitán. Maestro de cómo colocarse en el campo, el danés está convencido de que ha encontrado su sitio

Con la misma facilidad que se desenvuelve en danés, inglés, alemán, italiano y portugués (y en dos 'telediarios' en castellano), Hjulmand visualiza los caminos que han de llevarle al éxito en el Atlético. Afán por adaptarse dentro y fuera del verde a la idiosincrasia del club, espejo en las leyendas y confianza en las virtudes que le han llevado a dar su gran salto. Su educación y elegancia en las distancias cortas contrasta con la agresividad y la fortaleza que promete cada duelo. La mejor carta de presentación para convertirse en soldado del Cholo.

Pregunta. En Dinamarca le llaman Morten Mogsvin, que se traduce como 'duro' o 'agresivo'. ¿Es una buena definición?
Respuesta. No quiero traducirlo al español porque es un poco como una palabrota, pero se usa para describir a un jugador agresivo y apasionado, diría yo.

P. No es mala carta de presentación para convertirse en un soldado del Cholo.
R. Creo que mi perfil encaja con este club porque soy un jugador apasionado y con liderazgo, así que creo que encajaré en la forma de jugar del Atlético.

P. Habla de liderazgo, fue capitán en Italia tras su primer año y en Portugal, también. ¿Cómo se explica eso?
R. Siendo muy abierto y teniendo curiosidad por conocer bien a los demás jugadores, tanto fuera del campo como cuando entrenamos y jugamos partidos. Creo que por eso me vieron como una especie de líder dentro del equipo. Por supuesto, estoy agradecido por las decisiones de los entrenadores, porque me llevaron hasta donde estoy hoy. Pero creo que ser yo mismo fue el último impulso que hizo que eligieran que fuera el capitán de los equipos.

P. También habla cinco idiomas, ¿demuestra eso inteligencia y voluntad de aprender?
R. Creo que una cosa como si yo viviera en Dinamarca y tú vinieras intentando aprender mi idioma: te respetaría más porque estarías tratando de adaptarte al país en el que vives. Y siempre he tenido esa mentalidad allá donde he ido a jugar: aprender el idioma y la cultura lo más rápido posible. Y aquí haré lo mismo.

P. Dice que de momento no habla español, pero en su primer amistoso contra el Getafe protestó al árbitro, le recriminó una patada a un rival....
R. No, es porque el español es parecido al portugués, así que puedo entender un poco de español y creo que ellos también pueden entender algunas palabras cuando hablo en portugués. Por eso ya puedo comunicarme con los jugadores y el cuerpo técnico.

P. Empieza en la cantera del Copenhague y después se va a la liga austriaca, donde debuta como profesional, ¿por qué aquel salto tan extraño?
R. Fue una decisión bastante inusual porque estaba en un gran club como el Copenhague y podía seguir jugando allí. Pero, como jugador joven, quería jugar todos los partidos durante 90 minutos. Por eso bajé un poco a un nivel inferior, a un club que jugaba con muchos jóvenes. Así llegué a Austria y disputé 80 partidos. Aprendí a ser futbolista profesional jugando con jugadores veteranos y aprendiendo de ellos. Fue un paso importante en mi carrera para después ir al Lecce.

P. Y tras varios saltos, cada vez a un equipo y una liga mejor, llega al Atlético. ¿Sentía que, por su edad y todo lo vivido tenía que subirse a este tren y que era el momento de fichar por un gran club?
R. Por supuesto que el Sporting es un club muy grande en Portugal, pero el Atlético también. Quería estar aquí, jugar y formar parte de la historia del Atlético. Ese es mi objetivo aquí. Ya dije en

Atlético de Madrid

ATLÉTICO DE MADRID

la presentación que ahora mismo estoy viviendo mi sueño: formar parte de la familia del Atlético. Y es aquí donde me veo durante muchos años.

P. En Corea vimos que Kang in es el más mediático, pero usted es el más caro de los fichajes de este verano. ¿Es un peso o un orgullo?
R. Sé mi valor y lo que puedo aportar al equipo, no se trata de una falsa creencia. Conozco mis puntos fuertes, mis debilidades, aportaré mis fortalezas al equipo y le ayudaré a conseguir los objetivos de la temporada, seguro.

P. ¿Cuáles son esas virtudes que destacarías de usted sobre el campo?
R. Diría el equilibrio que aporto, especialmente en el rol que voy a tener aquí, el equilibrio entre la defensa y el ataque. Creo que ahí aportaré calidad, pero por supuesto también mi habilidad comunicativa y mi mentalidad.

P. ¿Nota mucho el cambio de velocidad en el juego de la Liga portuguesa respecto a LaLiga española?
R. No, no, es normal que al principio tenga que adaptarme a cómo se juega aquí porque es más rápida y más física que en Portugal. Es bueno que tuviera cuatro semanas y que ahora tenga otras dos antes del primer partido de LaLiga. La adaptación es muy importante porque tuve semanas enteras para conocer el nivel y para entender el ritmo. Pero la calidad que hay aquí exige adaptarse lo más rápido posible. Por eso fue perfecto tener este tiempo porque obviamente aquí el nivel es diferente, todo va más rápido y más físico.

P. El Cholo pide a los medios que apoyen y toquen rápido. ¿Tiene en Koke al mejor maestro?
R. Por supuesto, es un gran ejemplo para mí ver a Koke porque siempre está activo, siempre atento y cuando recibe el balón ya sabe dónde pasarlo. Así que es una gran inspiración y eso es lo mejor de ser del Atlético, jugar con jugadores de los que puedes aprender.

P. Simeone, Gabi, Koke... ¿sale de esos tres mediocentros el Hjulmand perfecto?
R. No quiero compararme con esos jugadores porque ellos ya han tenido carreras fantásticas, pero yo tengo la suerte de formar parte de la carrera de Koke en este momento y también de aprender del entrenador y de Gabi. Es un gran privilegio y eso es lo que intento hacer cada día, aprender también de los demás compañeros y eso es lo que he hecho siempre a lo largo de mi carrera con todos los equipos en los que he jugado.

P. En Italia logró un ascenso, en Portugal gana dos Ligas y una Copa.... ¿toca la Champions en el Atlético?
R. Va a ser un gran reto ganarla, la última temporada estuvieron cerca, pero por supuesto el Atlético, por el tamaño del club, quiere ganar la Champions. Pero también tenemos la Copa y LaLiga, que también son competiciones importantes para nosotros. Así que la respuesta típica es que paso a paso, partido a partido y al final ya veremos dónde estamos. Creo que la calidad de la plantilla es muy buena. Tenemos mucha profundidad y muchos jugadores de calidad en cada posición, así que estoy muy satisfecho con eso.

> "Yo también iría partido a partido si fuera el entrenador"

> "Quería estar aquí, jugar y formar parte de la historia del Atlético"

> "¿Madrid y Barça? Vine a LaLiga para jugar contra este tipo de equipos"

> "Cuando Koke recibe ya sabe dónde pasar, es una gran inspiración"

P. Le ha calado ya el partido a partido del Cholo.
R. Claro. Él está acostumbrado a disputar 60 partidos por temporada, con mucha exigencia y mucha presión, así que lo entiendo, yo haría lo mismo si fuera el entrenador.

P. Hablando de la Champions League, tenía un tatuaje del Arsenal, el equipo que le eliminó a usted y al Atlético de Madrid el curso pasado. ¿Le meten mucha caña en el vestuario?
R. No, yo era aficionado del Arsenal cuando era un niño, pero ya no tengo ese tatuaje, forma parte de mi pasado. Después de hacerme profesional, cuando me mudé a Austria, cambió mi mentalidad respecto a ser fan porque ahora estoy en el mundo profesional como jugador. Así que ya no sigo al club como antes porque ahora tengo esta profesión. Pero sí, la temporada pasada estuvimos muy cerca y esperemos que podamos alcanzar esta meta de nuevo esta temporada con el Atlético.

P. Pero para ganar cualquier título, siempre se van a encontrar con dos gigantes como Real Madrid y Barcelona. ¿Asustan viendo cómo se refuerzan?
R. Vine a LaLiga para jugar contra este tipo de equipos, pero también hay muchos otros rivales. Creo que el nivel es muy alto, es una de las mejores Ligas del mundo. Jugar contra estos dos siempre será una experiencia, sobre todo cuando jugamos en casa y se siente el ambiente. ●

El Racing presenta sus armas

EL VILLARREAL EMPATA EN UN MINUTO

Los de José Alberto rozaron el triunfo • El Sardinero disfrutó en su retorno a Primera

LA CRÓNICA

por **Juanma Velasco**

El 16 de agosto no quedará como un día cualquiera en Santander. Después de 14 años el Racing regresó a un partido de Primera división. Todos los goles se dieron en la primera mitad. El Racing marcó los dos primeros y el Villarreal igualó en un minuto.

La excitación del momento la quiso silenciar Mikautadze, que en 9 minutos probó dos veces a Agirrezabala, pero el Racing no se dejó intimidar. Los cántabros se pusieron por delante en el minuto 20 con un gol de Andrés Martín tras marcar un penalti cometido por Comesaña sobre Salinas. El árbitro Miguel Sesma pitó la falta fuera del área pero la revisión del VAR fue contundente. Apenas cinco minutos antes el conjunto local había perdido por lesión a Pedro Felipe, con una rotura en la musculatura isquiosural de la pierna derecha.

El Villarreal, en el que se estrenaba Iñigo Pérez como entrenador, tenía tarea por delante ante un Racing que se había quitado los nervios y que impedía que los amarillos jugasen con la naturalidad que se les supone. Diez minutos antes del descanso el pejino Sergio Martínez, debutante en la categoría, marcó un golazo que dejó de piedra a los castellonenses. Cualquiera diría que el trabajo estaba medio hecho, pero el Villarreal es un compendio de calidad: Gueye y Pépé igualaron el duelo con dos picotazos soberbios en poco más de un minuto.

MANDA AGIRREZABALA

El Racing no acuso el golpe moral de un empate tan rápido e igual que hizo en la primera mitad trató de acogotar a un Villarreal que concedía demasiado espacio. Andrés Martín tuvo la posibilidad de hacer el 3-2 en una acción en la que no tuvo el mejor de los controles y en la siguiente puerta fue Agirrezabala el que impidió que Ayoze pusiera el 3 en el marcador del Villarreal.

Fue entonces cuando Iñigo Pérez quiso intervenir metiendo tres cambios de golpe. Al submarino se le podía haber hecho de noche cuando la hora de partido el árbitro se limpio un posible empujón de Romero que de pitarse era roja. En el tramo hasta la despedida el Racing mantuvo el empuje ante un Villarreal que con menos balón también era peligroso. Siempre se topó con Agirrezabala. ●

RACING DE SANTANDER		VILLARREAL
José Alberto ★★		Iñigo Pérez ★★
13 Agirrezabala	★★	1 Luiz Júnior ★
2 Mantilla	★	15 Mouriño ★
22 Pedro Felipe	★	→ 3 Freeman 88' ★
→ 4 Hernando 16'	★	8 Foyth ★
5 Ramón	★	12 Veiga ★
→ 16 Facu 84'	★	20 Romero ★
17 Salinas	★	19 Pépé ★★
8 Puerta	★★	→ 11 Ilias 77' ★
36 Sergio Martínez	★★	14 Comesaña ★
→ 14 Maguette 69'	–	→ 7 Gerard 56' ★★
11 Andrés Martín	★★	18 Gueye ★★
20 Canales	★★	10 Moleiro ★
→ 34 Diego Díaz 84'	★	→ 17 Buchanan 56' ★
10 Vicente	★	22 Ayoze ★
12 Villalibre	★	→ 26 Macià 56' ★
→ 21 Zabiri 69'	★	9 Mikautadze ★

El Sardinero — **22.413 esp.**

Árbitro: Sesma Villanueva ★

Tarjetas: 45+4' **Puerta** 48' **Foyth** 72' **Gueye** 75' **Ramón** 87' **Mouriño** 90+3' **Romero**

Goles: 1-0 21' **Andrés Martín** **2-0** 34' **Sergio Martínez** **2-1** 45' **Gueye** **2-2** 45+1' **Pépé**

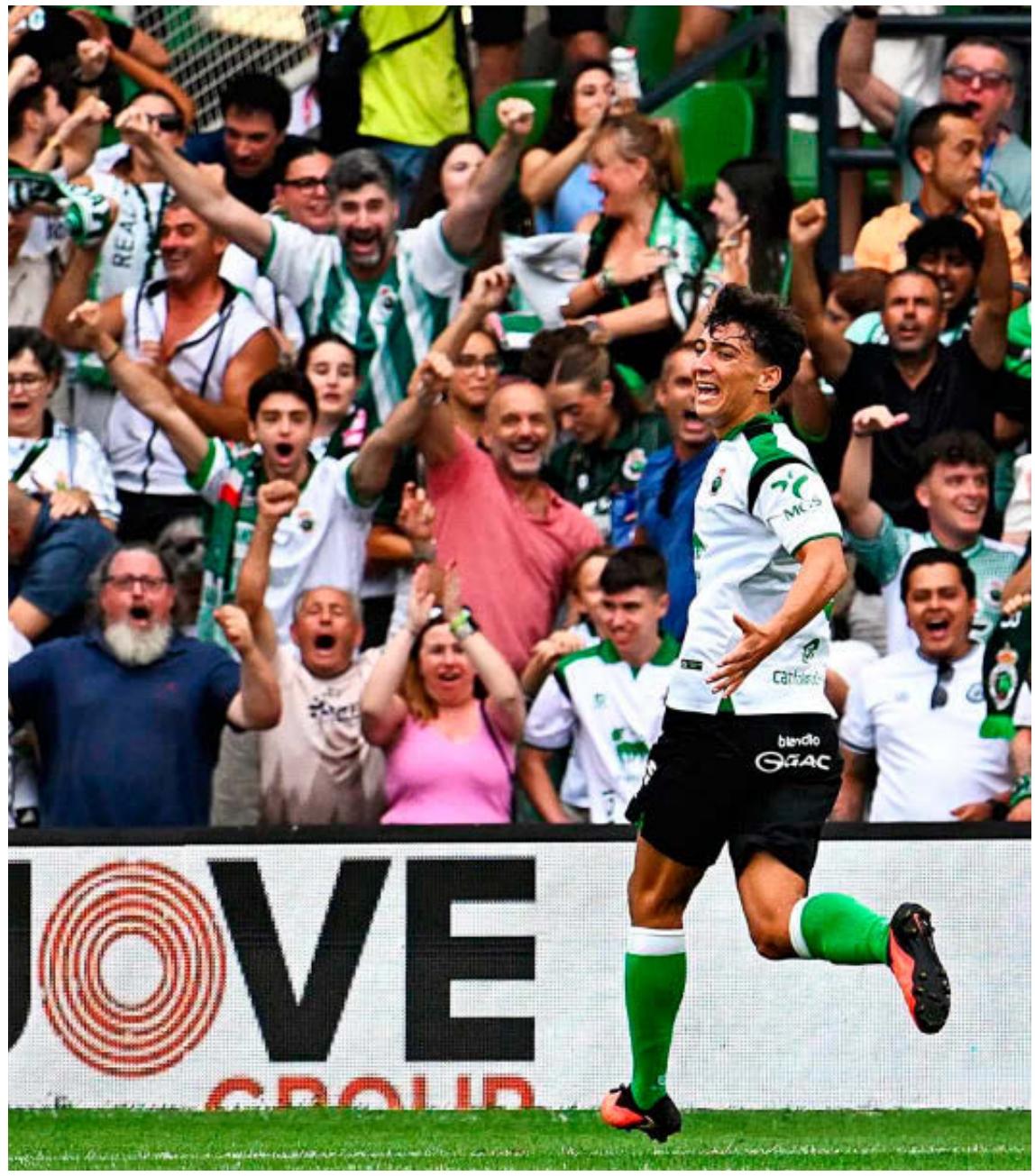

Sergio Martínez celebra su golazo con la afición racinguista. LALIGA

Sergio Canales vuelve a casa

16 AÑOS DESPUÉS y tras jugar en otros cinco equipos regresa al club de su corazón • Agirrezabala, titular nada más llegar

JUANMA VELASCO

La alineación del regreso del Racing a Primera contó entre los elegidos con Sergio Canales, que llevaba 16 años sin disputar un partido con el club en el que comenzó su carrera. El cántabro (35 años) vuelve a casa tras una larga carrera que después de salir de Santander le llevó a Real Madrid, Valencia, Real Sociedad, Betis y al mexicano Monterrey, que es donde ha jugado las tres últimas campañas. En su anterior etapa cántabra jugó 39 partidos (7 goles).

El primer once santanderino también tuvo a Agirrezabala, portero fichado al inicio de semana. El ex del Athletic llega con galones al plan de trabajo de José Alberto. ●

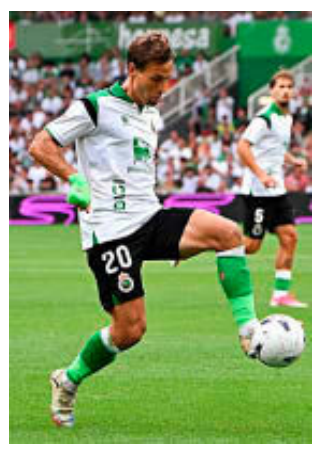

Canales controla un balón. LALIGA

SALA DE PRENSA

LALIGA

JOSÉ ALBERTO
Entrenador del Racing

"HICIMOS UN BUEN PARTIDO MIENTRAS **NOS DURÓ EL FÍSICO**"

PEDRO FERNÁNDEZ

José Alberto se mostró contento con su equipo: "Hemos entrado muy bien en el partido, hicimos un buen partido hasta que nos llegó el físico". Sobre la lesión de Pedro Felipe, dijo: "Puede ser una rotura. Es una pena". ●

LALIGA

IÑIGO PÉREZ
Técnico del Villarreal

"**NO ESTUVIMOS TAN FINOS** COMO DURANTE LA PRETEMPORADA"

VÍCTOR FRANCH

Iñigo Pérez no se marchó del todo satisfecho con su equipo: "Hoy nos hemos estado tan finos y habrá que ver de nuevo el partido para analizar porque no hemos podido mantener la línea de la pretemporada". ●

QATAR AIRWAYS
PREMIER PADEL
TOUR
INTERNATIONAL
PADEL
FEDERATION
PREMIER PADEL
Comunidad
de Madrid
by OYSHO
P1
01 - 06 SEP. 2026 | MOVISTAR ARENA
www.madridpremierpadel.com
www.movistararena.es
Comunidad
de Madrid
OYSHO
Continental
Adeslas
CUPRA
Heineken
0.0
DECATHLON
GLS.
Seagram's 0,0
METROPOLITAN
Wilson
Bullpadel
nox
MONDO
mejorSet
gamy
quirónsalud
MARCA
COPE
QATAR AIRWAYS
PREMIER PADEL
TOUR
PREMIER
PADEL
INTERNATIONAL
PADEL
FEDERATION
fep
FMP
Movistar
ARENA

Momento en el que el balón se cuela en la portería del Levante tras el remate de Roberto, que observa la trayectoria en el centro de la imagen. EFE

El Espí del Espanyol

UN DOBLETE DE ROBERTO TUMBA A UN LEVANTE EN EL QUE DEBUTA SANTOS, DE 15 AÑOS

Cómoda victoria del equipo blanquiazul • Javi Hernández desarma al rival en la mediapunta • Buen estreno de Calatrava • El cuadro granota, inofensivo, aguarda los cambios del mercado

LA CRÓNICA

por **José Luis Hurtado**
@Hurtado_Hurti

El Espanyol se encontró con el partido más plácido del curso. Roberto, el Espí blanquiazul, derribó pronto a un Levante sin cocer en el que lo único relevante fue el debut de Marc Santos, un chaval de 15 años.

En fecha y horario de abanicos, sudores y tumbonas, el Espanyol resolvió con oficio y celeridad. Para eso tiene en el área a Roberto Fernández, un cazagoles de medias bajadas como otro Roberto, en este caso Martínez, que goleaba en los años 70.

El ariete sacó oro en una melé tras una falta, principio y final de la contienda cuando aún no se había llegado a los cinco minutos.

La primera jornada de Liga sirve de presentación para que haya futbolistas que pronuncien su nombre y apellidos. En el Espanyol alzó la voz Javi Hernández, un mediapunta que montó una fábrica de chispas cerca del área del rival.

Entre él y sus compañeros de línea, Dolan y Calatrava, bastaron para desarmar al Levante, inofensivo toda la tarde.

El Levante en esta semana es un asterisco, esa boina que se coloca al lado de un nombre para señalar un matiz. El equipo granota es un saco de provisionalidad con fichajes que no han sido inscritos todavía y con el peso en el cerebro del traspaso de Espí, el delantero que domaba drones.

0
REMATES A PUERTA completó el Levante en el partido ante el Espanyol.

ESPANYOL 3 | 0 LEVANTE

	M. González ★★		Luís Castro ★
13	Dmitrovic	★	13 Ryan ★
23	El Hilali	★	29 Nacho Pérez ★
14	Unai Núñez	★	→ 22 Toljan 76' ★
5	Riedel	★	4 Dela ★
29	Hinojo	★★	2 Mandi ★
4	Urko	★★	23 Manu Sánchez ★
→ 10	Pol Lozano 70'	★	8 Olasagasti ★
8	Edu Expósito	★	20 Rey ★
→ 18	Marcos Fdez. 86'	★	17 Víctor García ★
28	Javi Hernández	★★★	→ 26 Tunde 76' ★
→ 11	Pere Milla 82'	★	10 C. Álvarez ★
24	Dolan	★★	→ 18 Bardeli 46' ★
→ 17	Jofre 81'	★	27 P. Cortés ★
22	Calatrava	★★	→ 21 Etta Eyong 46' ★
→ 26	Bauzá 70'	★	9 Romero ★
9	Roberto	★★★	→ 33 Marc Santos 63' ★

RCDE Stadium — 28.050 esp.

Árbitro: Carlos Muñiz (Aragonés) ★★
Tarjetas: 35' **Urko** 63' **Calatrava** 67' **Javi Hernández**
Goles: 1-0 4' **Roberto** remata con la derecha. **2-0** 39' **Roberto** toca un centro de Javi Hernández. **3-0** 79' **Dolan** marca de zurdazo raso.

DÍA GRANDE DE MARC SANTOS

Santos, al entrar en el terreno de juego.

EL MÁS JOVEN DEL LEVANTE Y TERCERO EN LA HISTORIA

NOEL RODILLA

Marc Santos hizo historia. El lateral zurdo se ha convertido con 15 años y 288 días, en el jugador más joven de la historia del Levante en debutar en la máxima categoría del fútbol nacional. El jugador de Massanassa se sitúa en tercera posición de precocidad en LaLiga, tras Luka Romero (Mallorca), con 15 años y 219 días; Sansó (Celta), 15 años y 255 días, e igualado con Pedro Irastorza (Donostia), 15 años y 288 días.

UN LEVANTE Y UN MILAGRO

Salvo sorpresa, al equipo le espera otra vez el tour del milagro. La ventaja es que cuenta con alguien que conoce el paño y el circuito, el portugués Luis Castro. Pedir ahora al Levante una exhibición es como solicitar al Aston Martin que gane una carrera.

Con el partido liquidado sólo quedaba ver la gravedad de la herida. Luis Castro dio minutos a Marc Santos, un niño y no es un apodo porque cuenta con 15 años. Dolan selló el tercer gol.

El estadio blanquiazul vivió una fiesta de la espuma favorecida por un rival que llegó con un puzle en la mochila. Habrá que ver cómo están los dos equipos en abril. ●

SALA DE PRENSA

EFE

M. GONZÁLEZ
Entrenador del Espanyol

"LA IMAGEN DEL EQUIPO ME DEJA MUY CONTENTO"

SANTI OLIVÁN

Manolo González se mostraba contento "por la imagen del equipo. Era muy importante empezar el campeonato con una victoria. Hemos tenido un gran desgaste, pero hemos hecho un gran partido". Sobre Roberto, goleador de la tarde, añadió que "todas las personas necesitamos confianza y Roberto también la necesita. Esperemos que le dure y que haga un gran año". ●

LALIGA

LUÍS CASTRO
Entrenador del Levante

"NO BUSCARÉ EXCUSAS, HAN MERECIDO GANAR"

NOEL RODILLA

Luís Castro no se escondió tras la derrota: "El partido no tiene discusión. Ellos han merecido ganar. El responsable soy yo porque el equipo mentalmente no ha estado a la altura, No voy a buscar excusas porque yo tengo que trabajar con lo que tengo". Sobre Marc Santos, debutante con 15 años, expuso que "no me importa la edad, ha estado a buen nivel. Si está bien jugará". ●

RIAZOR, EL REGRESO DE UN CLÁSICO
El conjunto gallego regresa tras una meritoria campaña en Segunda división, logrando un gran segundo puesto. Sólo el Racing lo superó.

EFE

Vuelve el fútbol de Primera a Riazor

EL DÉPOR RECIBE AL ELCHE

El conjunto gallego vuelve a la máxima categoría del fútbol español ocho años después • Martín Anselmi debuta en el banquillo ilicitano

DEPORTIVO - ELCHE
RIAZOR 21.00 DAZN
Árbitro: **Hernández Maeso (Extremeño)** • VAR: **Pulido Santana**

1-4-4-2 **Antonio Hidalgo** | **Martín Anselmi** 1-3-4-3

BANQUILLOS

1 Germán (p.s.), **25** Ferllo (p.s.), **2** Altimira, **3** Comas, **5** Barcia, **9** Eddahchouri, **10** Yeremay, **11** Mella. **12** Quagliata, **14** Riki, **15** Loureiro, **18** Jensen, **33** Kevin y **34** Gijselhart

45 Iturbe (p.s.), **4** Diaby, **6** Bigas, **26** Barzic, **18** John Chetauya, **5** Redondo, **47** Morcillo, **16** M. Neto, **17** Josan, **20** Tete Morente, **10** Buonanotte, **33** Nordin Al, **11** Osorio, **9** Eze Ponce y **36** Umaru

BAJAS

Noé **Lesión**.

Diang **Lesión**, Yago de Santiago **Lesión**.

JUAN YORDI | ADRÍAN DÍAZ

El Dépor vuelve a Primera tras ocho años de mucho sufrimiento en Segunda e, incluso, en Primera RFEF. Un proyecto ilusionante a base de fichajes millonarios para tratar de mantenerse en la difícil categoría. El Elche logró la permanencia de forma agónica tras el empate logrado en Girona (1-1). Un nuevo proyecto liderado por Martín Anselmi que promete pelear de nuevo en la difícil Primera división.

CÓMO LLEGA EL DÉPOR

El Dépor inicia la temporada más importante de los últimos diez años. La propiedad y el consejo basan el futuro en conseguir la salvación – la inversión en este mercado veraniego ha sido muy importante con figuras como Aubameyang o Angeliño. El Dépor debuta en esta temporada esta noche frente al Elche. Antonio Hidalgo tiene la duda de los minutos que pueda darle a un Yeremay que todavía no ha jugado en este verano. El que sí estará es David Mella, que podría ser incluso titular.

CÓMO LLEGA EL ELCHE

Riazor será el escenario del inicio de la era Martín Anselmi en el Elche. El estadio donde su antecesor, Eder Sarabia, escribió su nombre con letras de oro en la historia franjiverde, con el ascenso a Primera celebrado hace poco más de un año. Se marchó el técnico, tras la agónica salvación en la última jornada en Girona, pero la idea de un Elche protagonista se prolongará con Anselmi. Un similar modelo de juego para el mismo objetivo, la permanencia, a poder ser con menos sufrimiento. Y para empezar el camino, el equipo ilicitano visita a un teórico rival directo.

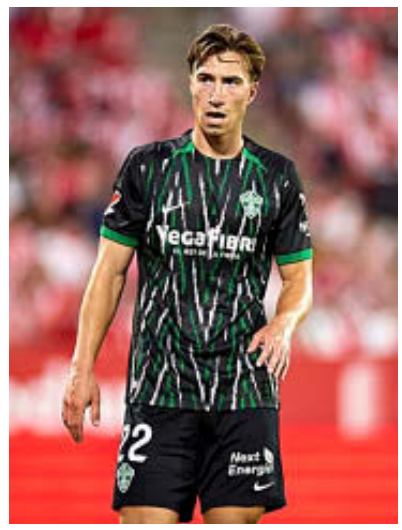

Affengruber disputa un encuentro.

EL DUELO DEL PARTIDO

Aubameyang vs Affengruber. Duelo trepidante que se vivirá entre el delantero gabonés y el central austriaco. Una referencia ofensiva que promete grandes alegrías al público deportivista contra uno de los centrales más regulares del pasado campeonato liguero. Ambos se medirán en numerosos 'bailes' en el área. ●

LA PREDICCIÓN DE... ALEJANDRO SEVILLA — Deportivo 2-1 Elche

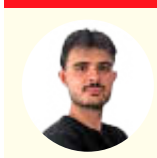

Riazor apretará en su vuelta a Primera división. Partido ilusionante el que disputarán ambos conjuntos, pero los refuerzos del conjunto gallego pueden pesar en la balanza del encuentro con un potencial ofensivo de alto calibre con la llegada del 'killer' Aubameyang.

LALIGA

HIDALGO
Entrenador del Dépor

"ES UN **RETO** DEMOSTRAR QUE **ESTAMOS PREPARADOS**"

JUAN YORDI

Antonio Hidalgo y su Dépor se juegan sus primeros tres puntos en la máxima categoría del fútbol español. "El club, muchos jugadores y yo buscábamos llegar a la máxima categoría del fútbol español. Jugué de futbolista y ahora como entrenador. Es un gran reto poder demostrar que estamos preparados para luchar contra todo tipo de equipos en la categoría", explicaba el catalán en rueda de Prensa. ●

"El club, muchos jugadores y yo buscábamos llegar a la máxima categoría"

EFE

ANSELMI
Entrenador del Elche

"¿LA **PLANTILLA**? CONTESTARÉ CUANDO SE **CIERRE EL MERCADO**"

ADRIÁN DÍAZ

El entrenador del Elche asegura que su equipo afronta el debut liguero en Riazor "con muchísimo entusiasmo". El propio Anselmi habló sobre su plantilla: "Mientras los mercados están abiertos, las posibilidades existen. Tenemos mucha gente trabajando aquí. A primeros de septiembre podré contestar a esa pregunta sobre la plantilla, cuando cierre el mercado". ●

"Mientras los mercados están abiertos, las posibilidades existen"

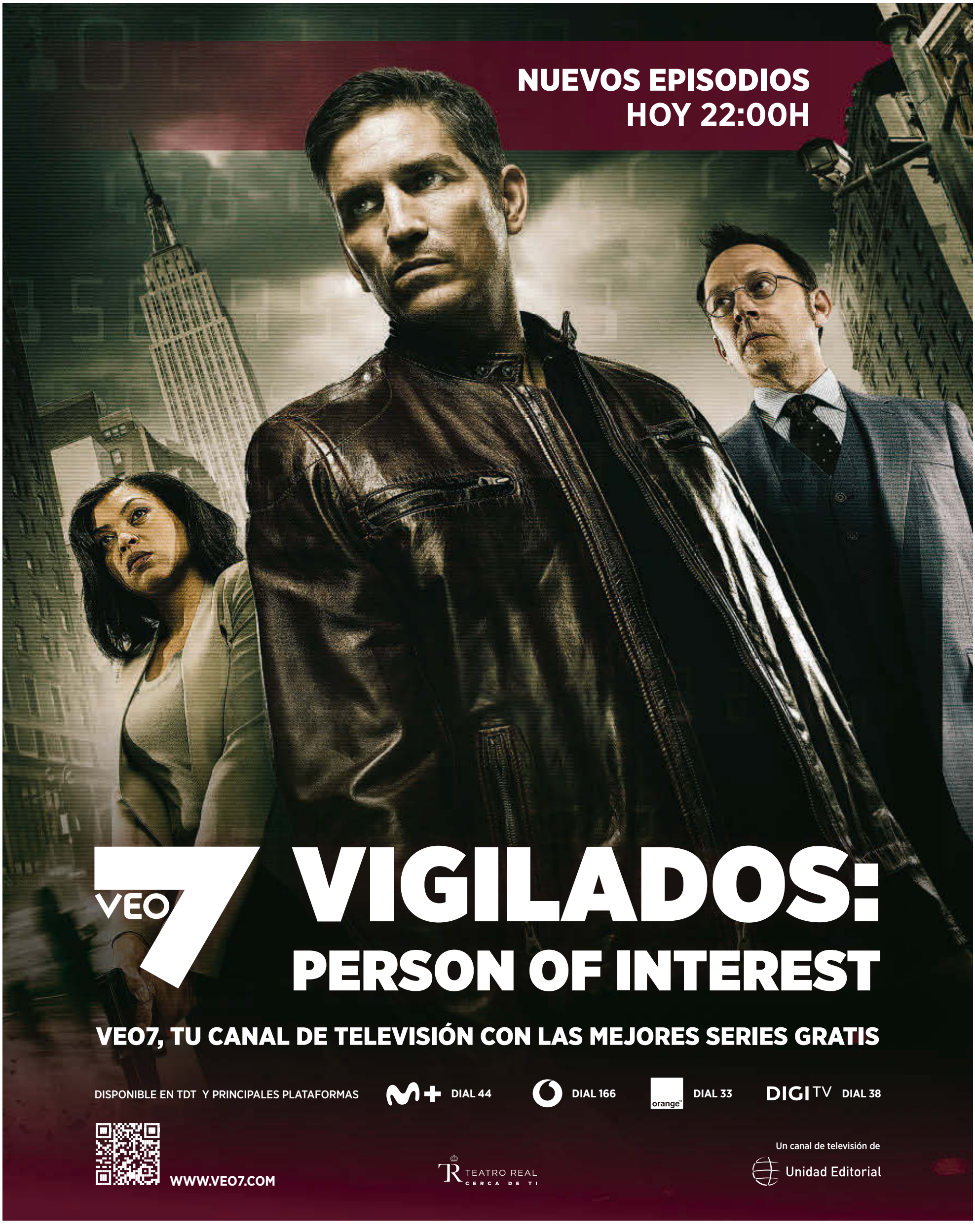
NUEVOS EPISODIOS
HOY 22:00H
VEO 7
VIGILADOS:
PERSON OF INTEREST
VEO7, TU CANAL DE TELEVISIÓN CON LAS MEJORES SERIES GRATIS
DISPONIBLE EN TDT Y PRINCIPALES PLATAFORMAS
DIAL 44
DIAL 166
DIAL 33
DIGI TV DIAL 38
WWW.VEO7.COM
TEATRO REAL
CERCA DE TI
Un canal de televisión de
Unidad Editorial

Un arranque de otro tiempo

EL SEVILLA INVIERTE LA TENDENCIA

Cinco años llevaba el equipo hispalense sin amarrar los primeros tres puntos

ROCÍO GUEVARA

El Sevilla arrancó el curso liguero con un triunfo frente al Rayo en el Sánchez-Pizjuán. Los hispalenses remontaron con dos penaltis el tanto tempranero de Álvaro García, jugando además los últimos minutos con uno menos por expulsión de Kike Salas.

Tres puntos para estrenar el casillero en el debut liguero, algo que no ocurría desde el arranque de la temporada 21-22, cuando también derrotó al Rayo Vallecano en Nervión por 3-0, con goles de En-Nesyri y Erik Lamela (por partida doble).

13

REMATES del Sevilla frente al Rayo, más del doble que su rival (6)

Desde entonces, como recoge el Sevilla en su web oficial, acumuló derrotas ante Osasuna en la 22-23 en El Sadar (2-1), frente al Valencia en la 23-24 (1-2) y el pasado año ante el Athletic (3-2). El único punto fue ante Las Palmas en la 24-25 (2-2). Antes de eso, cuatro victorias en cuatro inicios ligueros.

Guridi, primer goleador de la temporada oficial, resumió el sentir del vestuario: "Sabíamos que iba a ser muy importante. Estábamos convencidos de que lo íbamos a conseguir. El equipo reaccionó bien, con personalidad. No se ha rendido". ●

Los jugadores del Sevilla festejan el tanto de Guridi. EFE

"Este no es el Sevilla de los grandes fichajes, la afición sabe que les necesitamos"

LUIS GARCÍA
TÉCNICO DEL SEVILLA

"Sabíamos que era importante, el equipo reaccionó bien y con personalidad"

GURIDI
JUGADOR DEL SEVILLA

Ángel Pérez pide disculpas por su enfado

ALAVÉS Afirma que fue por la frustración consigo mismo

CÉSAR BURGOS

Ángel Pérez dio carpetazo ayer a uno de los momentos más calientes de lo que nos dejó el arranque de LaLiga 26-27. El ex del Huesca fue sustituido en el minuto 65 por Youssef y reaccionó propinando puñetazos en el banquillo. Un gesto que provocó el enfado posterior de Quique.

En sus redes sociales, el jugador dijo: "Quería aprovechar para pedir disculpas públicamente a compañeros, cuerpo técnico y afición, como ya hice en privado. Fue un momento de frustración conmigo mismo. Soy persona, me equivoco y también sé admitir mis errores". ●

EL MARCADOR DE LA JORNADA

PRIMERA

		Equipo	Ptos.	Racha CINCO partidos Ptos.	TOTAL J	G	E	P	GF	GC	LOCAL Ptos.	G	E	P	GF	GC	VISITANTE Ptos.	G	E	P	GF	GC	PENALTIS FAVOR	PENALTIS CONTRA	ROJAS EQ	ROJAS RIV
1	=	**Espanyol**	3	3	1	1	0	0	3	0	3	1	0	0	3	0	0	0	0	0	0	0	0\0	0\0	0	0
2	=	Alavés	3	3	1	1	0	0	3	0	3	1	0	0	3	0	0	0	0	0	0	0	0\0	0\0	0	1
3	=	Sevilla	3	3	1	1	0	0	2	1	3	1	0	0	2	1	0	0	0	0	0	0	2\2	0\0	1	0
4	=	Racing Sant.	1	1	1	0	1	0	2	2	1	0	1	0	2	2	0	0	0	0	0	0	1\1	0\0	0	0
5	=	Villarreal	1	1	1	0	1	0	2	2	0	0	0	0	0	0	1	0	1	0	2	2	0\0	1\1	0	0
6	=	Athletic	0	0	0	0	0	0	0	0	0	0	0	0	0	0	0	0	0	0	0	0	0\0	0\0	0	0
7	=	Atlético	0	0	0	0	0	0	0	0	0	0	0	0	0	0	0	0	0	0	0	0	0\0	0\0	0	0
8	=	Barcelona	0	0	0	0	0	0	0	0	0	0	0	0	0	0	0	0	0	0	0	0	0\0	0\0	0	0
9	=	Celta	0	0	0	0	0	0	0	0	0	0	0	0	0	0	0	0	0	0	0	0	0\0	0\0	0	0
10	=	Deportivo	0	0	0	0	0	0	0	0	0	0	0	0	0	0	0	0	0	0	0	0	0\0	0\0	0	0
11	=	Elche	0	0	0	0	0	0	0	0	0	0	0	0	0	0	0	0	0	0	0	0	0\0	0\0	0	0
12	=	Málaga	0	0	0	0	0	0	0	0	0	0	0	0	0	0	0	0	0	0	0	0	0\0	0\0	0	0
13	=	Osasuna	0	0	0	0	0	0	0	0	0	0	0	0	0	0	0	0	0	0	0	0	0\0	0\0	0	0
14	=	Betis	0	0	0	0	0	0	0	0	0	0	0	0	0	0	0	0	0	0	0	0	0\0	0\0	0	0
15	=	R. Madrid	0	0	0	0	0	0	0	0	0	0	0	0	0	0	0	0	0	0	0	0	0\0	0\0	0	0
16	=	R. Sociedad	0	0	0	0	0	0	0	0	0	0	0	0	0	0	0	0	0	0	0	0	0\0	0\0	0	0
17	=	Valencia	0	0	0	0	0	0	0	0	0	0	0	0	0	0	0	0	0	0	0	0	0\0	0\0	0	0
18	=	Rayo Vallec.	0	0	1	0	0	1	1	2	0	0	0	0	0	0	0	0	0	1	1	2	0\0	2\2	0	1
19	=	Levante	0	0	1	0	0	1	0	3	0	0	0	0	0	0	0	0	0	1	0	3	0\0	0\0	0	0
20	=	Getafe	0	0	1	0	0	1	0	3	0	0	0	0	0	0	0	0	0	1	0	3	0\0	0\0	1	0

2

ASISTENCIAS

Mariano Díaz ha dado dos asistencias en un partido por primera vez en su carrera en Primera.

34

ROJAS

El Getafe es el equipo con más tarjetas rojas (34) en las últimas cinco campañas de las grandes ligas.

2

PENALTIS

El Sevilla no ganaba un partido con dos goles de penalti desde su triunfo ante el Athletic en 2016.

8

PARA EMPATAR

El Villarreal ha empatado por octava vez un duelo que iba perdiendo por dos goles en contra.

9

SIN GANAR

El Racing no ha ganado en la primera jornada en sus últimas nueve temporadas en LaLiga.

3

GOLEADA

El Espanyol lograba una goleada en la primera jornada desde 1985 cuando derrotó 5-0 al Cádiz.

SEGUNDA

		Equipo	Ptos.	Racha CINCO partidos Ptos.	TOTAL J	G	E	P	GF	GC	LOCAL Ptos.	G	E	P	GF	GC	VISITANTE Ptos.	G	E	P	GF	GC	PENALTIS FAVOR	PENALTIS CONTRA	ROJAS EQ	ROJAS RIV
1	=	**FC Andorra**	3	3	1	1	0	0	5	1	3	1	0	0	5	1	0	0	0	0	0	0	0\0	0\0	0	0
2	=	Tenerife	3	3	1	1	0	0	3	1	0	0	0	0	0	0	3	1	0	0	3	1	0\0	0\0	0	0
3	=	Mallorca	3	3	1	1	0	0	2	0	3	1	0	0	2	0	0	0	0	0	0	0	0\0	0\0	0	0
4	=	Burgos CF	3	3	1	1	0	0	3	2	3	1	0	0	3	2	0	0	0	0	0	0	0\0	0\0	0	0
5	=	Las Palmas	3	3	1	1	0	0	2	1	3	1	0	0	2	1	0	0	0	0	0	0	0\0	0\0	0	0
6	=	Castellón	3	3	1	1	0	0	1	0	0	0	0	0	0	0	3	1	0	0	1	0	0\0	0\0	0	0
7	=	Girona	1	1	1	0	1	0	1	1	1	0	1	0	1	1	0	0	0	0	0	0	0\0	0\0	0	0
8	=	Leganés	1	1	1	0	1	0	1	1	0	0	0	0	0	0	1	0	1	0	1	1	0\0	0\0	0	0
9	=	Oviedo	1	1	1	0	1	0	0	0	1	0	1	0	0	0	0	0	0	0	0	0	0\0	0\0	0	0
10	=	Celta Fortuna	1	1	1	0	1	0	0	0	0	0	0	0	0	0	1	0	1	0	0	0	0\0	0\0	0	0
11	=	Granada	1	1	1	0	1	0	0	0	0	0	0	0	0	0	1	0	1	0	0	0	0\0	0\0	0	0
12	=	Cádiz	1	1	1	0	1	0	0	0	1	0	1	0	0	0	0	0	0	0	0	0	0\0	0\0	0	0
13	=	Almería	0	0	0	0	0	0	0	0	0	0	0	0	0	0	0	0	0	0	0	0	0\0	0\0	0	0
14	=	Eldense	0	0	0	0	0	0	0	0	0	0	0	0	0	0	0	0	0	0	0	0	0\0	0\0	0	0
15	=	Sabadell	0	0	0	0	0	0	0	0	0	0	0	0	0	0	0	0	0	0	0	0	0\0	0\0	0	0
16	=	Sporting	0	0	0	0	0	0	0	0	0	0	0	0	0	0	0	0	0	0	0	0	0\0	0\0	0	0
17	=	Córdoba	0	0	1	0	0	1	2	3	0	0	0	0	0	0	0	0	0	1	2	3	0\0	0\0	0	0
18	=	Albacete	0	0	1	0	0	1	1	2	0	0	0	0	0	0	0	0	0	1	1	2	0\0	0\0	0	0
19	=	R. Sociedad B	0	0	1	0	0	1	0	1	0	0	0	1	0	1	0	0	0	0	0	0	0\0	0\0	0	0
20	=	Eibar	0	0	1	0	0	1	1	3	0	0	0	1	1	3	0	0	0	0	0	0	0\0	0\0	0	0
21	=	Valladolid	0	0	1	0	0	1	0	2	0	0	0	0	0	0	0	0	0	1	0	2	0\0	0\0	0	0
22	=	AD Ceuta FC	0	0	1	0	0	1	1	5	0	0	0	0	0	0	0	0	0	1	1	5	0\0	0\0	0	0

RESULTADOS

Alavés - Getafe 3-0
Tenaglia 73', Mariano 92' y Mikel Rodríguez 94'

Sevilla - Rayo 2-1
Guridi (p.) 51' y Peque (p.) 96' / Álvaro García 3'

Racing - Villarreal 2-2
Andrés Martín (p.) 21' y Sergio Martínez 34' / Gueye 45' y Pépé 45+1'

Espanyol - Levante 3-0
Roberto 4' y 39' y Dolan 79'

Depor - Elche Hoy
21.00 Dazn

Atlético - Málaga X19
21.00 Movistar LaLiga

Valencia - Betis M25
21.00 Dazn

R. Madrid-R. Socied. X26
21.00 Movistar LaLiga

Celta - Osasuna J27
20.30 Movistar LaLiga

Barcelona-Athletic J27
21.00 Dazn

PRÓXIMA JORNADA

Rayo Vallecano - Alavés J20 21.00
9 prec. **RAY** 5 **X** 1 **ALA** 3 — Dazn

Betis - Real Sociedad V21 21.00
52 prec. **BET** 29 **X** 12 **RSO** 11 — Movistar LaLiga

Athletic - Sevilla S22 17.00
82 prec. **ATH** 52 **X** 11 **SEV** 19 — Movistar LaLiga

Valencia - Celta S22 19.30
60 prec. **VAL** 41 **X** 13 **CEL** 6 — Movistar LaLiga

Espanyol - Real Madrid S22 21.30
90 prec. **ESP** 33 **X** 19 **RMA** 38 — Dazn

Atlético - Villarreal D23 17.00
24 prec. **ATL** 12 **X** 7 **VLL** 5 — Dazn

Getafe - Racing Santander D23 19.30
8 prec. **GET** 3 **X** W **RAC** 3 — Dazn

Elche - Barcelona D23 21.30
25 prec. **ELC** 8 **X** 5 **BAR** 12 — Movistar LaLiga

Osasuna - Levante L24 19.30
11 prec. **OSA** 7 **X** 1 **LEV** 3 — Movistar LaLiga

Málaga - Deportivo L24 21.30
15 prec. **MGA** 5 **X** 8 **DEP** 2 — Dazn

RESULTADOS

R. Soc. B - Castellón 0-1
Camara 7'

Andorra - Ceuta 5-1
Jordi Cano 33', Carrique 62', Nacho Quintana 69' y 84' y Álex Calvo 93' / Escobar 87'

Cádiz - Celta Fortuna 0-0

Oviedo - Granada 0-0

Mallorca - Valladolid 2-0
Pablo Torre 62' y Raíllo 72'

Eibar - Tenerife 1-3
Bautista 35' / Enric Gallego 7', Jesús Álvarez 44' y Chapela 74'

Burgos CF - Córdoba 3-2
Álex Forés 24', Llabrés 38' y David González 91' / Diarra 11' y Eder García 45+5'

Girona - Leganés 1-1
Abel Ruiz 90' / Naim García 49'

L. Palmas - Albacete 2-1
Jesé 21' y Sandro 93' / San Bartolomé 85'

Sporting - Sabadell Hoy
19.00 LaLiga TV Hypermotion

Almería - Eldense Hoy
21.30 LaLiga TV Hypermotion

PRÓXIMA JORNADA

Córdoba - Girona V21 21.00
9 prec. **CÓR** 7 **X** 2 **GIR** 0 — LaLiga TV Hypermotion

Oviedo - Leganés S22 17.00
7 prec. **OVI** 3 **X** 2 **LEG** 2 — LaLiga TV Hypermotion

Albacete - Real Sociedad B S22 19.00
1 prec. **ALB** 1 **X** 0 **RSB** 0 — LaLiga TV Hypermotion

AD Ceuta FC - Las Palmas S22 19.00
1 prec. **CEU** 1 **X** 0 **LPA** 0 — LaLiga TV Hypermotion

Eldense - Cádiz S22 21.30
1 prec. **ELD** 0 **X** 0 **CÁD** 1 — LaLiga TV Hypermotion

Eibar - Valladolid D23 17.00
6 prec. **EIB** 3 **X** 0 **VAD** 3 — LaLiga TV Hypermotion

Castellón - Sabadell D23 19.00
2 prec. **CAS** 2 **X** 0 **SAB** 0 — LaLiga TV Hypermotion

Sporting - Burgos CF D23 19.00
6 prec. **SPO** 3 **X** 1 **BUR** 2 — LaLiga TV Hypermotion

Tenerife - Almería D23 21.30
13 prec. **TEN** 4 **X** 3 **EQU** 6 — LaLiga TV Hypermotion

Celta Fortuna - FC Andorra L24 19.00
Inédito — LaLiga TV Hypermotion

Granada - Mallorca L24 21.30
1 prec. **GRA** 1 **X** 0 **MLL** 0 — LaLiga TV Hypermotion

EQUIPO DE LA JORNADA

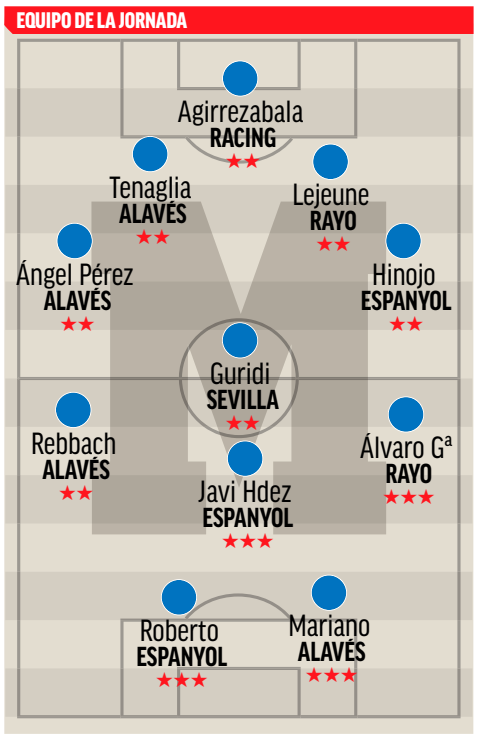

ENTRENADOR: MANOLO GONZÁLEZ ★★

EL JUGADOR DE LA SEMANA

LAPRESSE

MARIANO
BRILLA CON GOL Y DOS ASISTENCIAS
El delantero del Alavés fue clave en el triunfo ante el Getafe. Saltó al césped en el 57' y logró un gol y dos asistencias.

La Quiniela — JORNADA 1

1 Alavés - Getafe	1	
2 Sevilla - Rayo Vall.	1	
3 Racing - Villarreal		X
4 Espanyol - Levante	1	
5 Celta - Osasuna		
6 Andorra - Ceuta	1	
7 Cádiz - Celta Fortuna		X
8 Oviedo - Granada		X
9 Mallorca - Valladolid	1	
10 Eibar - Tenerife		2
11 Burgos - Córdoba	1	
12 Girona - Leganés		X
13 L. Palmas - Albacete	1	
14 Sporting - Sabadell		
Pleno al 15 Deportivo - Elche		

PRÓXIMA JORNADA
23 DE AGOSTO

1 Athletic - Sevilla
2 Valencia - Celta
3 Espanyol - Real Madrid
4 Getafe - Racing Santander
5 Elche - Barcelona
6 Osasuna - Levante
7 Málaga - Deportivo
8 Oviedo - Leganés
9 Ceuta - Las Palmas
10 Eldense - Cádiz
11 Eibar - Valladolid
12 Castellón - Sabadell
13 Sporting - Burgos
14 Tenerife - Almería

PLENO AL QUINCE
15 Atlético - Villarreal

LAS TARDES MÁS DIVERTIDAS
EL PROGRAMA DE ORTEGA
con VICENTE ORTEGA
LUNES a VIERNES de 17 a 19h.
RADIO 25 MARCA

DESCARGA AQUÍ LA APP

INFOGRAFÍA: MARCA DOCUMENTACIÓN: MARCA y OPTA

LaLiga EA Sports 26-27

HYUNDAI

PREMIOS MARCA DE FÚTBOL

Jornada 1

1º

Roberto **FERNÁNDEZ** (Espanyol)

Goles 2

S.V.

*Para optar al **TROFEO ZAMORA**, los porteros deben disputar un mínimo de 28 partidos, con 60 minutos jugados en cada uno.

ZAMORA

PORTERO MENOS GOLEADO*

		EQUIPO	COEF.	GOL	PART.
1	**Dmitrovic**	ESP	**0**	0	1
2	Sivera	ALA	**0**	0	1
3	Odysseas	SEV	**1**	1	1
4	Agirrezabala	RAC	**2**	2	1
4	Luiz Junior	VLL	**2**	2	1
4	Batalla	RAY	**2**	2	1
7	David Soria	GET	**3**	3	1
7	Ryan	LEV	**3**	3	1

MIGUEL MUÑOZ

VALORACIÓN ENTRENADORES

	EQUIPO	EQUIPO	PTOS.
1	**José Alberto**	RAC	**2**
1	**Luis García Plaza**	SEV	**2**
1	**Iñigo Pérez**	VLL	**2**
1	**Quique Sánchez Flores**	ALA	**2**
1	**Manolo González**	ESP	**2**
6	Beñat San José	RAY	**1**
6	Luis Castro	LEV	**1**
8	José Bordalás	GET	**0**

PICHICHI

MÁXIMO GOLEADOR

		EQUIPO	GOL	PAR	PIE	CAB.	PEN.	FAL
1	**Roberto**	ESP	**2**	1	2	0	0	0
2	Álvaro García	RAY	**1**	1	1	0	0	0
2	Andrés Martín	RAC	**1**	1	0	0	1	0
2	Dolan	ESP	**1**	1	1	0	0	0
2	Guridi	SEV	**1**	1	0	0	1	0
2	Mariano	ALA	**1**	1	1	0	0	0
2	Mikel Rodríguez	ALA	**1**	1	1	0	0	0
2	Pape Gueye	VIL	**1**	1	1	0	0	0
2	Pepe	VIL	**1**	1	1	0	0	0
2	Peque	SEV	**1**	1	0	0	1	0

GURUCETA

VALORACIÓN ÁRBITROS

		COL	MEDIA	PTOS.	PART.
1	**Manuel Orellana**	**And**	**2**	2	1
1	**Carlos Muñiz**	**Ara**	**2**	2	1
3	Miguel Sesma	Rio	**1**	1	1
3	Ricardo de Burgos	Vas	**1**	1	1

ZARRA

MÁXIMO GOLEADOR ESPAÑOL

		EQUIPO	GOL	PAR	PIE	CAB.	PEN.	FAL
1	**Roberto**	ESP	**2**	1	2	0	0	0
2	Álvaro García	RAY	**1**	1	1	0	0	0
2	Andrés Martín	RAC	**1**	1	0	0	1	0
2	Guridi	SEV	**1**	1	0	0	1	0
2	Mariano	ALA	**1**	1	1	0	0	0
2	Mikel Rodríguez	ALA	**1**	1	1	0	0	0
2	Peque	SEV	**1**	1	0	0	1	0
2	Sergio	RAC	**1**	1	1	0	0	0

Dmitrovic, del Espanyol. LALIGA

PICHICHI

MÁXIMO GOLEADOR

		EQUIPO	GOL	PAR	PIE	CAB.	PEN.	FAL
1	**Nacho Quintana**	AND	**2**	1	2	0	0	0
2	Abel Ruiz	GIR	**1**	1	1	0	0	0
2	Álex Calvo	AND	**1**	1	1	0	0	0
2	Bautista	EIB	**1**	1	1	0	0	0
2	Camara	CAS	**1**	1	1	0	0	0
2	Carrique	AND	**1**	1	1	0	0	0
2	Chapela	TEN	**1**	1	0	1	0	0
2	David González	BUR	**1**	1	0	1	0	0
2	Diarra	COR	**1**	1	1	0	0	0
2	Eder García	COR	**1**	1	1	0	0	0

Qiuntana, del Andorra. LALIGA

ZAMORA

PORTERO MENOS GOLEADO

		EQUIPO	COEF.	GOL	PART.
1	**Aarón**	OVI	**0**	0	1
1	**Matthys**	CAS	**0**	0	1
1	**Arnau Tenas**	MLL	**0**	0	1
1	**Coke Carrillo**	CEF	**0**	0	1
1	**Ezkieta**	CAD	**0**	0	1
1	**Raúl Lizoain**	GRA	**0**	0	1
7	Raúl Fernández	LEG	**1**	1	1
7	Dani Martín	TEN	**1**	1	1
7	Aitor Fraga	RSB	**1**	1	1
7	Gazzaniga	GIR	**1**	1	1

MIGUEL MUÑOZ

VALORACIÓN ENTRENADORES

	EQUIPO	EQUIPO	PTOS.
1	**Sergio Francisco**	BUR	**3**
1	**Manso**	AND	**3**
1	**Rubén de la Barrera**	LPA	**3**
4	Quique álvarez	GIR	**2**
4	Luis García	MLL	**2**
4	Iván Ania	COR	**2**
4	Pablo Hernández	CAS	**2**
4	Alberto González	ALB	**2**
4	Álvaro Cervera	TEN	**2**
10	Fredi Álvarez	CEF	**1**

ZARRA

MÁXIMO GOLEADOR ESPAÑOL

		EQUIPO	GOL	PAR	PIE	CAB.	PEN.	FAL
1	**Nacho Quintana**	AND	**2**	1	2	0	0	0
2	Abel Ruiz	GIR	**1**	1	1	0	0	0
2	Álex Calvo	AND	**1**	1	1	0	0	0
2	Bautista	EIB	**1**	1	1	0	0	0
2	Chapela	TEN	**1**	1	0	1	0	0
2	David González	BUR	**1**	1	0	1	0	0
2	Eder García	COR	**1**	1	1	0	0	0
2	Enric Gallego	TEN	**1**	1	1	0	0	0
2	Forés	BUR	**1**	1	1	0	0	0
2	Jesé	LPA	**1**	1	1	0	0	0

GURUCETA

VALORACIÓN ÁRBITROS

		COL	MEDIA	PTOS.	PART.
1	**Rafael Sánchez**	**Mur**	**3**	3	1
2	Dámaso Arcediano	CLM	**2**	2	1
2	José Luis Guzmán	And	**2**	2	1
2	Iosu Galech	Nav	**2**	2	1
2	Daniel Miranda	Ext	**2**	2	1
2	Olatz Rivera	vas	**2**	2	1
7	Andrés Fuentes	Val	**1**	1	1
7	Eder Mallo	CyL	**1**	1	1
7	Manuel Ángel Pérez	Mad	**1**	1	1

EL PROTAGONISTA

Tenaglia es el primero de la lista de goleadores

El defensa argentino del Alavés se convirtió en el primer goleador de la edición 26-27 de LaLiga

En el minuto 73 se estrenó el marcador en el encuentro entre el Alavés y Getafe, el partido inaugural de LaLiga 2026-27. El defensa del Alavés Nahuel Tenaglia entrará en los libros de historia como el primer goleador de esta temporada. Y como en las últimas seis ediciones no se ha tenido que esperar al segundo partido de la temporada para cantar el primer tanto. En la 2020-21, el primer duelo, un Eibar-Celta, acabó con empate a cero y el primer tanto de aquella liga lo marcó Yangel Herrera para el Granada ante el Athletic en el segundo partido de la jornada.

EL ALAVÉS ES EL 14º EQUIPO QUE HA MARCADO EL 1º GOL DE LALIGA EN ESTE SIGLO

El Alavés también se estrena como equipo que ha marcado el primer gol de una temporada en lo que llevamos de siglo XXI. Con el conjunto babazorro, ya son catorce equipos los que tienen ese honor, siendo el Valencia el que en más ocasiones lo ha conseguido, cuatro veces. Por contra, el Getafe es el conjunto que ha encajado más primeros goles de una temporada, en seis ligas. ●

Tenaglia celebra el gol al Getafe. LINO GONZALEZ

Trofeo Pichichi ® es una marca registrada titularidad de Unidad Editorial Información Deportiva, S.L.U.

LALIGA

CARO FUE TITULAR y realizó buenas paradas en su regreso a la titularidad ante elAlbacete. En la imagen está muy atento a un disparo de Lluis López.

1º

ENCUENTRO en Segunda división de la árbitra vasca Olatz Rivera

Sandro salva a la UD

UN GOL SUYO EN EL MINUTO 93 DOBLEGA AL ALBACETE EN EL GRAN CANARIA

Poco antes San Bartolomé había empatado, tras el buen gol de Jesé mediado el primer tiempo • Las Palmas no ganaba en una jornada inaugural de Liga... ¡desde 2018!

JESÚS IZQUIERDO

Los viejos rockeros nunca mueren, y Las Palmas tiene a Jesé y a Sandro para recordárselo a quien haga falta. Y es que no sin apuros y gracias a un gol del segundo en el tiempo añadido, tras haber empatado poco antes San Bartolomé el buen gol inicial de Jesé, Las Palmas logró doblegar a un Albacete que por momentos rondó y mereció el empate. De este modo, la UD rompe así un maleficio de muchos años, ya que los canarios sumaban siete estrenos ligueros consecutivos sin una sola victoria y no empezaban ganando la primera jornada ¡desde el año 2018!.

Jesé abrió el marcador tras una gran jugada colectiva, aunque ya había advertido Manu Fuster que con De la Barrera la UD quiere precisamente eso, rock and roll. Y con ventaja, se sintió más cómoda, empezó a tener el balón y alejó al Alba de las zonas peligrosas. Un dominio suficiente para controlar el partido y buscar el segundo; lo anotó Jesé, pero fue anulado.

POR LA PUERTA GRANDE

Tras el descanso, uno de los momentos de la noche. Rafa Cruz, con solo 16 años, debutó e incluso pudo estrenarse con gol, pero su cabezazo cercano se marchó alto. El Albacete reaccionó y Corpas obligó a Caro a emplearse a fondo. Algo que hacía que la UD no pudiera ponerse el pijama y, así, un córner mal defendido acabó en el empate de San Bartolomé.

Parecía que todo acababa con el premio manchego... hasta que apareció Sandro. En su regreso al Gran Canaria, cruzó el balón tras una asistencia de Elías. Veterano y joven se unían para cerrar el círculo y Las Palmas, volvió a celebrar un triunfo. ●

LAS PALMAS 2 | 1 ALBACETE

De la Barrera ★★★ | Alberto Glez. ★★

13 Caro	★★	13 Mariño	★
2 Marvin Park	s/c	15 Fran Gámez	★
→ 21 Bonfanti 13'	★★	→ 2 L. Aguado 79'	★★
4 Álex Suárez	★★	24 Vallejo	★★
15 Herzog	★★	→ 10 Rober Glez. 71'	★
27 Pezzolesi	★★	23 Pepe Sánchez	★★
11 Miyashiro	★★	22 Lluis López	★★
8 Sergio Ruiz	★	21 Neva	★
→ 12 Loiodice 60'	★★	→ 27 Bernabéu 71'	★★
20 Kirian	★★	14 San Bartolomé	★★★
14 Manu Fuster	★★	18 Sergio Ortuño	★
→ 29 Elías Romero 87'	★	17 Corpas	★★
10 Jesé	★★★	19 Álex Rubio	★
→ 32 Rafa Cruz 60'	★★	→ 9 Mario Soberón 79'	★
7 Jefté	★	20 Obeng	★
→ 19 Sandro 87'	★★★	→ 33 Tomás Inglés 53'	★

Gran Canaria — 18.087 espect.

Árbitro: Olatz Rivera (Vasco) ★★

Tarjetas: 18' **Sergio Ortuño** 23' **Kirian** 30' **San Bartolomé** 67' **Rubén de la Barrera** (técnico)

Goles: **1-0** 21' **Jesé** culmina de primeras una gran combinación entre Fuster y Miyashiro. **1-1** 85' **San Bartolomé** resuelve en el área pequeña un córner cabeceado por Lluis López que no supo despejar la zaga amarilla. **2-1** 93' **Sandro** cruza el balón ante Mariño tras buena asistencia de Elías.

BURGOS 3 | 2 CÓRDOBA

Sergio Fco. ★★★ | Iván Ania ★★

13 Ander Cantero	★	1 Iker Álvarez	★★
23 Dadie	★★	27 Egoitz	★★
6 Sergio González	★★	→ 21 Albarrán 84'	s/c
8 Grego Sierra	★	16 Rubén Alves	★
3 Vilarrasa	★★	5 Juan Gutiérrez	★
20 Gragera	★	→ 4 Álex Martín 84'	s/c
→ 5 M. Expósito 77'	★	3 Tasende	★
10 Appin	★★	22 Diarra	★★
→ 4 Galdames 77'	★	8 Isma Ruiz	★★
14 David González	★★	28 Eder García	★★
16 Curro Sánchez	★★	→ 14 Adnane Ghailan 77'	★
→ 7 Mateo Mejía 93'	s/c	23 Carracedo	★★
19 Llabrés	★★★	18 Enol	★
→ 11 Mollejo 67'	★★	→ 10 Kevin Medina 74'	★
9 Álex Forés	★★	15 Víctor Sánchez	★
→ 24 Lencina 77'	★	→ 9 Diego Percan 74'	★

El Plantío — 9.742 espect.

Árbitro: Daniel Miranda (Extremeño) ★★

Tarjetas: 22' **Rubén Alves** 29' **Appin** 35' **Diarra** 76' **Eder García**

Goles: **0-1** 11' **Diarra** recibe, se gira y su remate con la izquierda lo desvía ligeramente Gragera. **1-1** 24' **Álex Forés** remata a placer el gran pase de Curro. **2-1** 38' **Llabrés** aprovecha el despeje de Tasende y marca con un disparo rápido. **2-2** 45+5' **Eder García,** con una semivolea desde la frontal. **3-2** 91' **David González** cabecea desde cerca el centro de Mollejo.

David resuelve y el VAR 'ayuda'

VICTORIA DEL BURGOS EN EL 91'

Cuatro goles en el primer tiempo y sentencia al final... con emoción

VERÓNICA FERNÁNDEZ

El Burgos arrancó con una victoria ante el Córdoba, gracias al postrero gol de David González, anulado primero y concedido tras el dictamen del VAR, en un duelo de alternativas y marcado por la intensidad en ambas áreas. Diarra adelantó al equipo cordobés, pero Álex Forés y Javi Llabrés voltearon el marcador antes de que Eder García empatase al filo del descanso. La segunda mitad resultó más trabada hasta que apareció David. ●

LALIGA

David resuelve el partido con este cabezazo.

Álvarez celebra su gol al Eibar con Juanjo. LALIGA

Regreso por todo lo alto

UN EFICAZ TENERIFE SUMA UN TRIUNFO DE PRESTIGIO EN IPURUA

Los chicharreros amargan el estreno de Aranbarri • Enric Gallego marca su gol 50 en Segunda • El Eibar deja una imagen algo pobre

ANDER BARROSO

Triunfo de autoridad del Tenerife en su regreso a Segunda en uno de los estadios más complicados de la categoría. El equipo de Cervera asaltó Ipurua para amargar la bienvenida de Jokin Aranbarri y regresar a lo grande al fútbol profesional. El estreno liguero dejó una imagen bastante pobre de un Eibar cuya producción ofensiva estuvo lejos de lo esperado y que tampoco estuvo a su nivel en el aspecto defensivo. Es verdad que concedió pocas situaciones de gol, pero sufrió cada vez que le buscaban la espalda y tenía que correr hacia atrás.

El Tenerife fue superior durante gran parte del partido. O, al menos, consiguió que el choque se desarrollara por los causes que buscaba. Y eso ya es mucho en Ipurua. Juego directo, segundas jugadas y una amenaza constante en cada pérdida del Eibar para plantarse en el último tercio del campo con pocos pases y, debido a ello, siete minutos tardó el equipo chicharrero en estrenar su cuenta goleadora. ●

EIBAR 1 | 3 TENERIFE

J. Aranbarri ★ | Á. Cervera ★★

13 Magunagoitia	★	1 Dani Martín	★★
2 Cubero	★	5 Jorge Moreno	★
18 Arana	★	27 Neal Viereck	★★
23 Arbilla	★	4 José León	★★
24 Juan Bernat	★	2 David Rodríguez	★★
→ 10 Guruzeta 80'	★	11 Noel López	★
6 Sergio Álvarez	★	→ 24 Chapela 56'	★★
8 Madariaga	★	16 Jesús Álvarez	★★
→ 21 Iván Gil 71'	★	6 Juanjo Sánchez	★★
17 Pejiño	★	→ 15 Fabricio Assis 60'	★
→ 19 Eric Pérez 61'	★	10 Nacho Gil	★★
11 Magunacelaya	★	→ 26 Baba Diocou 71'	★
→ 30 Aleix Garrido 61'	★	8 Víctor Moreno	★
7 Adu Ares	★	→ 23 Anes Krdzalic 71'	★
→ 20 Javi Marton 80'	★	18 Enric Gallego	★★
9 Bautista	★★	→ 7 Martin Pecar 60'	★

Ipurua — 3.596 esp.

Árbitro: José Luis Guzmán (Andaluz) ★★

Tarjeta: 89' **Jesús Álvarez**

Goles: **0-1** 7' **Enric Gallego,** con un disparo cruzado **1-1** 35' **Bautista,** dentro del área tras un buen servicio de Magunazelaia **1-2** 44' **Jesús Álvarez,** con un disparo desde al frontal tras un saque de esquina **1-3** 74' **Chapela** cabecea dentro del área un buen servicio de Krdzalic tras una transición.

GIRONA 1	1 LEGANÉS	
Q. Álvarez ★★		R. Albés ★
13 Gazzaniga ★	1	Raúl Fernández ★★
4 Arnau Mtez. ★★	11	Naim García ★★
16 Francés ★	6	Lalo Aguilar ★
38 Junior ★★	5	Ignasi Miquel ★★
→ 24 Izan Glez. 81' ★	2	Marvel ★
11 Álex Moreno ★★★	23	Tejero ★★
17 Bryan Gil ★	→ 14	Dani Rguez. 66' ★
→ 22 Asprilla 67' ★	8	Yassine Kechta ★
8 Fran Beltrán ★	→ 48	Unax del Cura 61' ★
14 Iván Morante ★★	10	Zico Buurmeester ★
20 Minsu ★★	20	Atienza ★★
→ 7 Stuani 67' ★	→ 4	Pulido 85' –
23 Iván Martín ★	17	Ismaël Gharbi ★
→ 9 Abel Ruiz 57' ★	→ 7	Rubén Peña 61' ★
12 Dawda Camara ★	19	Soko ★
→ 21 Jastin García 67' ★	→ 9	Álex Millán 61' ★

Montilivi **10.689 esp.**

Árbitro: Iosu Galech (Navarro) ★★

Tarjetas: 39' **Minsu** 43' **Marvel** 65' **Fran Beltrán** 88' **Ignasi Miquel** 95' **Pulido**

Goles: **0-1** 49' **Naim García,** de zurdazo desde unos 35 metros **1-1** 90' **Abel Ruiz,** al cazar un rechace y disparar cruzado con la diestra

SÓLO MARCA GOLAZOS

Si en pretemporada Naim García marcó un tanto al Madrid de Mourinho, ayer hizo lo propio al Girona, pero en Montilivi lo hizo desde unos 35 metros.

Naim García y Álex Moreno, en un lance el partido de ayer. LALIGA

Un pepinazo insuficiente

NAIM MARCA DESDE 35 METROS

Un Girona superior al Lega tiene que tirar de épica para empatar Albel Ruiz en el 90'

JOEL SEBASTIÁN

El Girona empató contra el Leganés en el partido que supuso su retorno a Segunda, una categoría que le ha dado alegrías en forma de ascenso y muchas decepciones en forma de derrotas increíbles en los *playoffs*. Los catalanes salieron bien, dominaron pero no fueron eficaces en la primera parte. En el inicio de la segunda, Naim hizo un auténtico golazo desde unos 35 metros que dejó helado un Montilivi nervioso y exigente desde el primer encuentro. De tanto insistir, Abel Ruiz marcó la igualada en el minuto 90, algo que puso un poco de justicia a los méritos de unos y otros.

La puesta en escena del Girona de Quique Álvarez no estuvo nada mal. El control de la posesión y el ritmo del juego fue blanquirrojo, algo que le permitió generar varias ocasiones de gol, donde el protagonista de estas fue un Álex Moreno muy fino y valiente para prodigarse en ataque. Mientras que el Leganés en ataque no ofreció nada de nada y estuvo mucho más tiempo defendiendo y protegiéndose.

INICIO DE ENSUEÑO

El inicio de la segunda parte fue como agua bendita para el Lega, que en su primer disparo a puerta del partido hizo el 0-1: Naim marcó desde unos 35 metros. Sin duda, se sacó de la chistera el golazo de la jornada. El Girona se repuso, pero se encontró siempre con las paradas de Raúl Fernández... hasta que Abel Ruiz cazó un rechace para empatar y hacer justicia por lo visto en los 90 minutos. ●

A la tercera, ¿la vencida?

EL ALMERÍA AFRONTA SU TERCER INTENTO SEGUIDO DE VOLVER A 1ª

García Pimienta encara un estreno cargado de ilusión y de exigencia • El Eldense prueba su mezcla entre veteranos y debutantes en la categoría

ANTONIO MARTÍNEZ y DAVID SÁNCHEZ

Tras el duro golpe de la derrota en la final de los *playoffs* ante el Málaga, el Almería afronta desde hoy un nuevo intento de regresar a Primera. Los rojiblancos reciben al recién ascendido Eldense con la obligación de comenzar con buen pie en un curso que supone su tercer intento consecutivo de lograr el ascenso desde Segunda.

El estreno liguero llega cargado de ilusión y también de exigencia para el nuevo proyecto dirigido por García Pimienta, que buscará hacer valer el factor campo y empezar a construir con resulstados. Enfrente, un Eldense que sabe lo que es ganarle al Almería en las dos últimas temporadas tanto en Liga como en Copa.

CON ARRIBAS Y LEO

El técnico rojiblanco podrá contar con prácticamente todos sus efectivos, incluido un Arribas que tenía ofertas para salir, después de que el club haya resuelto las inscripciones de los fichajes y renovaciones. Leo Baptistao se ha recuperado de su esguince intercostal y Thalys supondrá la única ausencia al arrastrar una dura sanción de cuatro partidos de la campaña pasada. Pimienta comenzará a dar pistas de cara a las próximas jornadas con su primer once en el que podría haber algunas caras nuevas como el mundialista Cipenga.

El Eldense buscará encajar las piezas nuevas tras una pretemporada irregular en cuanto a resultados. Llega el momento de la verdad para un equipo que, a falta de refuerzos según deslizó Claudio Barragán, es una incógnita en la mezcla de veteranía y debutantes en la categoría. ●

Sergio Arribas volverá a ser titular en este inicio liguero... a pesar de las ofertas. LALIGA

12

FICHAJES ha realizado el Eldense en este mercado veraniego, uno de los que más ha fichado

ALMERÍA - ELDENSE

UD ALMERÍA STADIUM 📺 21.30 LALIGA TV

Árbitro: **Alejandro Ojaos (Murciano)** • VAR: **Luis Mario Milla**

1-4-3-3 **García Pimienta** | **Claudio Barragán** 1-4-4-2

BANQUILLOS

13 Fernando (ps), **2** Luna, **21** Chumi, **4** Nelson Monte, **5** Pulido, **32** Popovic, **8** Gui Guedes, **33** Quim Junyent, **7** Morcillo, **20** Sola, **10** Nico Melamed y **12** Leo Baptistao.

13 Juanpa (p.s.), **5** Alex Serradell, **6** Borja Calvo, **7** Jorge Rastrojo, **9** Mariano Carmona, **11** Manu Nieto **15** Carlis Guirao, **18** Guille Macho, **19** Alex Ibarrondo, **21** David Ruiz y **22** Julien Yanda.

BAJAS

Thalys **Sanción**

SPORTING - SABADELL

EL MOLINÓN 'QUINI' 📺 19.00 LALIGA TV

Árbitro: **Abraham Domínguez (Andaluz)** • VAR: **Raúl Martín González**

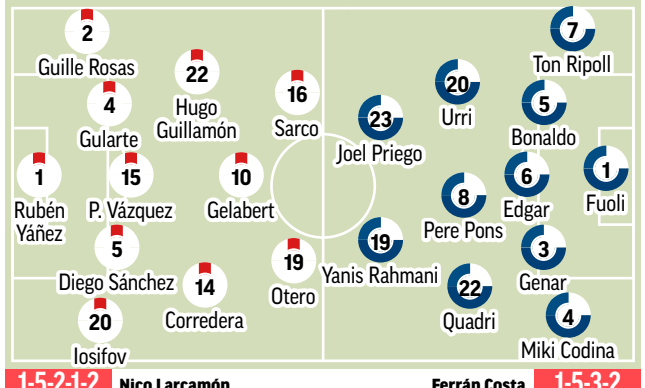

1-5-2-1-2 **Nico Larcamón** | **Ferrán Costa** 1-5-3-2

BANQUILLOS

13 Arana (p.s.), **3** Pablo García, **6** Nacho Martín, **7** Gaspar Campos, **8** Manu Rodríguez, **11** Konrad de la Fuente, **24** Duñabeitia, **26** Iker Martínez, **35** Ferreres y **36** Bruno Rubio.

13 Ortega (ps), **14** Óscar Sanz, **16** Kaiser, **27** Catalá, **24** Eneko, **10** Miguelete, **30** Xavi Moreno, **9** Escudero, **12** Gastón, **17** Coscia y **18** Obolskii.

BAJAS

Jorge Sáenz, Loum y Ferrari. **Lesión**

Pipa, López-Pinto y Alain Ribeiro **Lesión**

Duelo de históricos de la División de Plata

DOS DE LOS EQUIPOS ILUSTRES EN SEGUNDA

Larcamón debuta en Europa con una defensa de cinco, y Ferrán Costa es el técnico más joven

BORJA FERNÁNDEZ y ARNAU SEGURA

El Molinón acoge un duelo de históricos de la División de Plata pues Sporting y Sabadell son dos de los tres equipos con más años en Segunda de la presente temporada. En el banquillo local estará el debutante Nicolás Larcamón, vivirá su primer día en el fútbol europeo, y en el visitante, Ferrán Costa, el técnico más joven de la categoría. El nuevo sistema, con cinco defensas, será una de las novedades en un Sporting que tratará de recomponerse en su décima temporada consecutiva en Segunda, ya sin Dubasin.

El equipo catalán vuelve al fútbol profesional tras un doble ascenso seguido y el míster avisó: "No será un cuento de hadas". ●

Martin Odegaard levanta el título de la Community Shield tras derrotar su equipo contundentemente al Manchester City. LAPRESSE

Las tornas cambian

EL ARSENAL ARROLLA AL 'NUEVO' MANCHESTER CITY Y SE LLEVA LA COMMUNITY SHIELD

Calafiori abrió el marcador antes de que se cumpliese el primer minuto de partido • Havertz duplicó la ventaja antes del descanso a pase de un Tzolis que también asistió a Odegaard en el 48'

LA CRÓNICA

por **Rodrigo G. Pascual**

@rglezpascual00

Durante años, Arteta y su Arsenal estuvieron luchando por destronar al Manchester City de Guardiola. Sin embargo, todavía con el técnico de Santpedor en el banquillo, la Premier conquistada el curso pasado comenzó a cambiar las tornas y, en el estreno de la era Maresca, no dieron opción alguna al conjunto 'cityzen'. La Community Shield 2026, celebrada en Cardiff, es 'gunner' por 18ª vez en su historia y sólo están a tres de igualar al Manchester United.

Para quien esperase algo de tanteo... el Arsenal sólo tardó 24 segundos en abrir la final gracias a una acción maravillosos de un Lewis-Skelly que, como en la recta final del curso pasado, actuó en la medular. Se deshizo de Foden en la frontal con un control magnífico y filtro un pase todavía mejor para que Calafiori, indetectable rompiendo al punto de penalti, resolviese ante Donnarumma.

VOLVIÓ 'MARTINTXO'

Le costó una barbaridad al City desarbolar el granítico bloque planteado por el Arsenal. Y es que, por más que el recién aterrizado Elliot Anderson trató de ser protagonista, se notó la ausencia de Rodri y Bernardo. No fue hasta el 20' cuando Foden asomó por el balcón del área para probar a Raya con un disparo ajustado a la cepa del palo largo. Pero, cuando amenazaban con empezar a carburar, el Arsenal castigó la pasividad defensiva del City para duplicar la renta en el 28'. Nadie encimó a Odegaard y metió un centro al segundo palo que fue descargado por Tzolis para que Havertz remachase a placer.

Haaland, desactivado, desenfundó por primera vez en el 35' de forma bastante defectuosa. Mucho más clara, eso sí, fue el remate de primeras que tuvo a pase de Doku desde el punto de penalti. Estuvo enorme Raya para sacarle la mano a contrapié. Gvardiol, eso sí, evitó el tercero sobre la línea.

Al igual que sucedió en el inicio del partido, no tardó en volver a golpear el Arsenal para dejar al City prácticamente 'KO'. Tzolis hundió a Khusanov y habilitó la llegada de un Martin Odegaard que, después de sentar a Donnarumma, definió a placer. La actuación del noruego, lastrado por las lesiones durante las dos últimas temporadas, recordó a su mejor versión.

Quedaba mucho por delante. Pero, a estas alturas de curso, ni el City se desfondó para maquillar el marcador... ni el Arsenal para hacer más sangre. Raya, eso sí, le sacó una mano colosal a Semenyo para asegurar la portería a cero. Las tornas parece que han cambiado. ●

ARSENAL 3 | 0 MAN. CITY

M. Arteta ★★		E. Maresca ★	
1 Raya	★★★	1 Donnarumma	★
4 White	★★	45 Khusanov	–
3 Mosquera	★★	3 Rúben Dias	★
6 Gabriel	★★	24 Gvardiol	★
33 Calafiori	★★	33 O'Reilly	★
→ 5 Hincapie 60'	★	→ 6 Guéhi 54'	★
39 Bruno Guimaraes	★	5 Elliot Anderson	★★
→ 41 Rice 46'	★	→ 82 Rico Lewis 60'	★
49 Lewis-Skelly	★★	8 Kovacic	★
→ 36 Zubimendi 75'	★	→ 79 Nico Glez. 53'	★
20 Madueke	★	42 Semenyo	★
→ 7 Saka 60'	★	47 Foden	★
8 Odegaard	★★★	→ 10 Cherki 60'	★
→ 10 Eze 84'	s/c	11 Doku	★
17 Tzolis	★★	→ 18 Grealish 46'	★
29 Havertz	★★	9 Haaland	★
→ 14 Gyökeres 75'	★	→ 7 Marmoush 53'	★

Principality Stadium — 58.056 esp.

Árbitro: Samuel Barrott (Inglaterra) ★★

Tarjetas: 24' **Foden** 38' **Calafiori** 53' **Gvardiol** 84' **Odegaard**

Goles: 1-0 1' **Calafiori** resuelve mano a mano. **2-0** 28' **Havertz** cabecea en el área pequeña. **3-0** 48' **Odegaard** tras 'sentar' a Donnarumma

RODRI SE HACE EXTRAÑAR

"TODOS LOS **EQUIPOS LE NECESITARÍAN** TENER"

Enzo Maresca extrañó la ausencia de Rodri en la sala de máquinas de un Manchester City que acordó ayer su traspaso al Barcelona. "Acaba de ganar el Mundial y el MVP del torneo. Es un jugador 'top' que todos los equipos necesitarían".

2

ASISTENCIAS de Tzolis ante el City en su primer partido oficial con el Arsenal

4

COMMUNITY SHIELD ha ganado el Arsenal como campeón de Premier

SALA DE PRENSA

LAPRESSE

ARTETA
Entrenador del Arsenal

"FUE UNA **ACTUACIÓN REALMENTE** BUENA"

R. G. PASCUAL

"Fue una actuación realmente buena. Me impresionó mucho el deseo que mostraron todos los jugadores por ganar. Les dije que disfruté mucho viéndoles jugar este partido. Es cierto que me sorprendió un poco el resultado. Teníamos entre ocho y nueve jugadores que apenas habían entrenado durante la pretemporada. Jugar como lo hicimos fue impresionate". ●

LAPRESSE

MARESCA
Entrenador Man. City

"LA SITUACIÓN **NO CAMBIA AL HABER** PERDIDO"

R. G. PASCUAL

"Ya sabíamos antes de este partido las cosas que necesitamos hacer en el mercado de fichajes. La situación no cambia porque hayamos perdido o, incluso, si hubiéramos ganado. Seguimos pensando de la misma manera. Tenemos bastante claro lo que necesitamos hacer y vamos a hacer algunas cosas antes de que se cierre el período de transferencias". ●

Este PSG no es imparable

CAE CONTRA EL LENS EN LA SUPERCOPA

'Flo' Thauvin marcó mediada la primera parte y resistieron con un jugador menos desde el 39'

RODRIGO G. PASCUAL

El PSG ha dado motivos de sobra para pensar que es un equipo indestructible. Venían de levantar la Supercopa de Europa ante el Aston Villa. Sin embargo, fueron destronados como supercampeones de Francia —habían ganado las últimas cinco ediciones— por un Lens ganador de Coupe que ya el curso pasado estiró la lucha por la Ligue 1 hasta las últimas jornadas.

El PSG, sin Barcola en convocatoria, saltó con la intención de imponer un ritmo infernal. Apenas habían transcurrido siete minutos cuando Risser tuvo que quitarse de encima un potente disparo de Kvaratskhelia y, antes del primer cuarto de hora, Naweocki tuvo que ir al suelo para evitar un mano a mano de un Akliouche que estuvo lento.

El Lens estaba teniendo muchos problemas para superar la presión tras pérdida del PSG. Pero, pasada la primera media hora de encuentro, Thauvin embocó libre de marca en el segundo palo un 'centrochut' a cargo de Udol.

Le iba a tocar resistir a un Lens que quiso jugar en dificultad máxima. Y es que, apenas siete minutos después, se quedaron con unos menos por la expulsión de Kylian Antonio. No realizó cambios Toppmöller y, en el tiempo de descuento, Doué estrelló un balón contra la cruceta. A la vuelta, entró Rubén Aguilar para recomponer la línea de tres.

NUNO ACABÓ EXPULSADO

El PSG siguió haciendo del partido un auténtico monólogo. Ganiou comenzó a multiplicarse en labores defensivas, mientras que Thauvin trataba de buscarse la vida en ataque.

No esperó Luis Enrique a la hora de partido para introducir un triple cambio que le metería el miedo en el cuerpo a cualquiera: Nuno Mendes, Fabián y Dembélé. El luso salió 'enchufado' y, tras dibujar una acción de tiralíneas con el propio Fabián y Doué, perdonó mano a mano ante Risser. Contuvo la respiración el Stade Bollaert-Delelis con el tanto anulado a Fabián por fuera de juego y la volea a laS nubes de Dembélé en boca de gol.

A la desesperada, también entró 'Dro'. Pero, después de que Skóras les perdonase la vida, el PSG claudicó con la roja directa que le enseñaron a Nuno Mendes por agredir al mediocentro polaco, que llegó a servir la asistencia del 2-0 a Udol. Sin embargo, fue anulado por falta previa. El Lens, que rozó el milagro la temporada pasada, lo obró para desbancar al PSG y conquistar su primera Supercopa de Francia. ●

LENS 1 | 0 PSG

Toppmöller ★★		L. Enrique ★	
40 Risser	★★	39 Safonov	★
32 K. Antonio	–	2 Hakimi	★
25 Ganiou	★★	6 Zabarnyi	★
3 Nawrocki	★★	51 Pacho	★
23 Abdulhamid	★	12 Digne	★
8 Titraoui	★	→ 25 Nuno Mendes 60'	–
→ 21 Haïdara 81'	★	33 Zaïre-Emery	★
27 Ciusance	★★	→ 27 Dro 82'	s/c
→ 5 Bulatovic 65'	★	4 Beraldo	★
14 Udol	★★	→ 8 Fabián 60'	★
10 Thauvin	★★	17 Vitinha	★★
→ 22 Skoras 75'	★	14 Doué	★★
19 A. Sima	★★	11 Akliouche	★
→ 18 Fofana 75'	★	→ 10 Dembélé 60'	★
29 Ivanovic	★	7 Kvaratskhelia	★★
→ 2 Aguilar 46'	★★	→ 24 Mayulu 70'	★

Stade Bollaert-Delelis — 38.223 esp.

Árbitro: Jeremie Pignard (Francia) ★★
Tarjetas: 39' **Antonio** 64' **Doué** 86' **Nuno Mendes** 89' **Fabián** 90' **Hakimi** 90' **Bulatovic**
Goles: 1-0 32' **Thauvin** remata libre en el segundo palo.

9
AÑOS desde la última vez que el campeón de Coupe ganó la Supercopa francesa

31%
DE POSESIÓN tuvo el Lens en la final de la Supercopa de Francia contra el PSG

Luis Enrique pasa al lado del trofeo de la Supercopa de Francia. GETTY IMAGES

El Inter Miami entra en crisis

MLS El vigente campeón cayó goleado contra Nashville (4-1). Messi repartió una asistencia... pero también falló un penalti

R. G. PASCUAL

El Inter Miami no atraviesa por su mejor momento en la reanudación de la MLS. Tocaba visitar a Nashville, actual líder de la clasificación, y se llevó una contundente goleada (4-1) que ha ampliado la diferencia a cinco puntos en lo más alto de la Conferencia Este.

Tras el primer tanto de Najar, Messi se rehizo del penalti fallado en el 23' asistiendo a Telasco Segovia en el descuento de la primera parte. A la vuelta del descanso, sin embargo, Nashville arrolló con un doblete de Mukhtar y otro tanto de Surridge.

No le fue mucho mejor al Orlando City de Antoine Griezmann, que no pasó del empate en casa contra Cincinnati (1-1). ●

Leo Messi intenta controlar un balón. LAPRESSE

EN BREVE

EREDIVISIE
EL AJAX DE MÍCHEL SE DESPLOMA

Tras ponerse 2-0 en ventaja gracias a un tanto de Klaverboer en propia puerta y otra obra de arte a cargo de la joven perla Ouazane, el Ajax no pasó del empate ante un Heerenveen que igualó el choque a menos de 10' para el final.

Celebrando un gol. EFE

COPPA ITALIA
LA LAZIO SE VA FUERA EN PRIMERA RONDA

La era Gennaro Gattuso en el lado 'laziale' del Olímpico de Roma arrancó de la peor manera posible. La Lazio, vigente finalista de Coppa, se fue a la calle a las primeras de cambio ante el Mantova (0-2) de Serie B.

SUPERLIGA TURCA
EL BESIKTAS SÍ HACE LOS DEBERES

Perdió Fenerbahçe y empataron Galatasaray y Trabzonspor. Besiktas, sin embargo, sí hizo los deberes en la primera jornada de la Superliga turca tras imponerse por la mínima al Eyüspor (1-0) gracias a un gol de Cerny.

Carlos Vicens. EFE

PRIMEIRA LIGA
UN VIRUS SACUDE AL SPORTING BRAGA

El conjunto dirigido por Carlos Vicens se vio afectado por un virus que les llevó a solicitar aplazar el encuentro contra el Gil Vicente. Varios miembros de la plantilla tuvieron que acudir al hospital para rehidratarse.

Bicampeón contra todos

WEHRLEIN REPITE CORONA EN LA FÓRMULA E EN UNA CARRERA LOCA

El piloto de Porsche sella el título en Londres tras chocar con Dennis... y terminar fuera de los puntos • Da Costa hace sufrir de lo lindo al alemán

MIGUEL PORTILLO

El alemán Pascal Wehrlein (Porsche) es el nuevo Campeón del Mundo de Fórmula E 2026. Un triunfo logrado de forma agónica, accidentada... y polémica cuando parecía que iba a ser un paseo triunfal para el alemán. Pero se metió por medio un *viejo amigo*, Antonio Félix Da Costa (excompañero en Porsche que, en su día, acusó al equipo alemán de favoritismo hacia Wehrlein)... y saltaron chispas.

Durante dos tercios del segundo E-Prix disputado en Londres parecía que Wehrlein iba a a cerrar el título sin sufrir... pero en un momento todo se complicó para el alemán, que salía tercero en parrilla y se mantuvo todo el tiempo en el *top 5* con comodidad, mientras Dennis estaba atascado en las últimas plazas.

Desde el primer momento, Wehrlein se vio enmarañado en una lucha incómoda con Antonio Félix Da Costa, que peleaba para darle a Jaguar el título de equipos (se lo disputaba precisamente con Porsche)... pero también para saldar cuentas pendientes. El portugués, guerrero donde los haya, sabía que podia forzar al alemán, que tenía mucho más que perder... y le estuvo incordiando toda la carrera. Así, Wehrlein no sólo tuvo que luchar con Dennis y Evans, los dos hombres que le podían disputar el título, sino también con su antiguo compañero, que no amigo. Y Da Costa fue el rival más duro de todos.

Porque, aunque durante casi toda la carrera pareció que Jake Dennis no iba a tener opción de disputarle el título a Wehrlein desde su retrasadísima posi-

CAMPEONES DEL MUNDO DE FÓRMULA E

AÑO	PILOTO	ESCUDERÍA
2026	Pascal Wehrlein	Porsche
2025	Oliver Rowland	Nissan
2024	Pascal Wehrlein	Porsche
2023	Jake Dennis	Andretti
2022	Stoffel Vandoorne	Mercedes
2021	Nick De Vries	Mercedes
2020	Antonio Félix Da Costa	DS
2019	Jean-Eric Vergne	DS
2018	Jean-Eric Vergne	Techeetah
2017	Lucas Di Grassi	ABT Schaffler
2016	Sebastien Buemi	Renault e-DAMS
2015	Nelsinho Piquet	NextEV

BICAMPEÓN AGÓNICO Wehrlein lo pasó realmente mal cuando lo tenía todo a su favor para coronarse sin sobresaltos. Pero a la postre conquistó su 2º título eléctrico.

IMAGO

CLASIFICACIÓN

MUNDIAL DE FÓRMULA E 2026

E-Prix de Londres

2ª carrera: 1. Taylor Barnard (DS Penske) 42:19.363; 2. Nyck De Vries (Mahindra) a 0.614 s.; 3. Edo Mortara (Mahindra) a 6.087 s.; 4. Mitch Evans (Jaguar) a 7.722 s.; 5. Sebastien Buemi (Envision) a 16.754 s.; 6. Nick Cassidy (Citroën) a 17.205 s.; 7. Jean-Eric Vergne (Citroën) a 17.864 s.; **8. Pepe Martí (CUPRA Kiro) a 18.312 s.**; 9. Oliver Rowland (Nissan) a 19.363 s.; 10. Norman Nato (Nissan) a 24.990 s.

General: 1. Wehrlein, 169 puntos; 2. Dennis, 164; 3. Evans, 160; 4. O. Rowland, 137; 5. Mortara, 137; 6. Da Costa (Jaguar), 128; 7. De Vries, 115; 8. Cassidy, 114; 9. Nico Müller (Porschel), 102; 10. Buemi, 97; (...) **13. Pepe Martí (CUPRA Kiro), 66**.

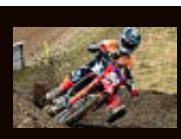

HERLINGS ARRASA EN SUECIA El neerlandés se impuso en las dos mangas en Uddevalla. El líder de MXGP ya saca 116 puntos a Febvre.

ción de salida... la intervención del luso cambió el decorado radicalmente. El británico no parecía poder remontar al ritmo que requería la situación desde el 16º lugar de parrilla, pero en dos vueltas locas logró recuperar un par de posiciones a la vez que Wehrlein se enganchaba en una pelea rueda con rueda con Da Costa que le hizo perder tantas posiciones... que llegó a verse por detrás de Dennis.

EL INCIDENTE DECISIVO

Incluso hubo un instante, ya en las 10 vueltas finales, en las que el de Andretti llegó a ser matemáticamente campeón. Pero faltaba el último modo de ataque, que llevó a Wehrlein a la estela de su rival. Cuando se volvieron a encontrar sucedió el incidente que decantó el título.

Los dos candidatos al título chocaron a falta de tres vueltas, una manio-

WEHRLEIN ACUSA DE "PILOTAJE ANTIDEPORTIVO" A DA COSTA

bra que acabó con los dos contra el muro... pero con el Andretti destrozado, mientras que el Porsche pudo terminar la prueba. No sin antes tener un último encuentro con Da Costa en las vueltas finales en las que, de nuevo, el portugués sacó los codos... y estuvo a punto de mandar al muro al alemán.

"Ha sido el pilotaje más antideportivo que he visto, por cómo Antonio ha conducido. Cuando tienes enemigos en la pista pasa esto", soltó antes incluso de celebrar su segunda corona en el certamen de monoplazas eléctricos.

Dicho sea de paso, la victoria en el segundo E-Prix de Londres fue para Taylor Barnard. Por su parte, Pepe Martí fue octavo y acabó como *rookie* del año.

Hasta ahora, sólo una vez en las 12 temporadas disputadas un piloto había conseguido repetir título. Fue el francés Jean-Eric Vergne, que lo logró en dos años consecutivos (2018 y 2019). Ahora, Wehrlein ya es integrante de ese selecto club. ●

UN GENIO EN CRISIS Newey luce en su palmarés un total de 25 títulos mundiales de pilotos y constructores (entre 1993 y 2023), pero este año ha fallado con el AMR26.

ASTON MARTIN F1

Newey **bajo la lupa**

HAY QUIEN PIENSA QUE ASTON MARTIN RESURGIRÁ Y OTROS CREEN QUE EL GURÚ DEL DISEÑO PUEDE HABER ENTRADO EN DECLIVE

JOSÉ LUIS RUIZ

Este curso 2026 está siendo el peor de Fernando Alonso desde que viste los colores de Aston Martin. Y no tiene nada que ver con que el ovetense haya perdido facultades. No se le ha olvidado pilotar. Es una cuestión de que la escudería de Silverstone ha fallado de forma estrepitosa a la hora de confeccionar el AMR26. Adrian Newey no estuvo fino a la hora de diseñarlo... a lo que se debe añadir el desatino de Honda con el suministro de una catastrófica unidad de potencia que les impedía incluso completar las vueltas de una carrera. O dicho de otra manera: el monoplaza era lento y escasamente fiable.

Sea como fuere, hay quien piensa que van a reaccionar. Incluso David Coulthard se ha atrevido a lanzar un audaz pronóstico. "Serán el equipo que más mejore en los próximos dos años. Y voy a predecir que ganarán carreras en los próximos dos años", ha profetizado. Mientras, el propio Newey ha proclamado: "Como nos hemos visto obligados a madurar rápidamente como equipo en los últimos 12 meses, estamos en una posición mucho mejor para aprovechar los cambios en la normativa que hace un año. Ahora somos una organización mucho más madura, y eso me hace ser muy optimista sobre lo que está por venir".

En las antípodas se sitúa Johnny Herbert. "Aston Martin lo tenía todo. Con Newey, la nueva fábrica, el túnel de viento y Alonso a bordo. Es difícil de entender cómo ha salido todo tan mal. Por alguna razón, Adrian no ha conseguido formar un equipo capaz de idear un buen coche, ni siquiera uno que sea medio competitivo para lo que intentan conseguir. ¿Es este el final de Newey? ¿La primera señal de que está inmerso en una espiral descendente? Esto pasa todo el tiempo incluso a los mejores. Siempre va a pasar. Si aún no es así, llegará un momento en que ocurra", ha reflexionado el expiloto. ●

> *"Es difícil de entender cómo ha salido todo tan mal con Newey al frente"*
>
> **J. HERBERT**
> GANADOR DE TRES CARRERAS DE F1

El 5º de Palou, ante Trump

ÁLEX, 4º EN EL CAOS DE MARKHAM

El '10' podría ser campeón en la próxima carrera... en la mismísima Casa Blanca

ENRIQUE NARANJO

Si es raro que Álex Palou cometa un error... dos en dos días es imposible. Así que, sabiendo que el urbano *asesino* de Markham (nuevo en el campeonato y, por tanto, desconocido para todos) iba a ser una carnicería, el capitán de la IndyCar supo llevar a buen puerto a su Ganassi #10, con una estrategia sin *inventos* y manteniéndose alejado de problemas.

Aún así, tuvo opciones de ganar (era segundo a falta de 10 vueltas) y cedió sólo ante los mejores coches en las pistas urbanas, los Andretti... al menos de los dos que sobrevivieron: el de Ericsson, brillante ganador, y el de Power tercero. Entre medias, un Romain Grosjean que sacó la cabeza por primera vez en todo el año para firmar un brillante segundo puesto.

CASI CAMPEÓN

Pero ninguno de ellos inquietante de cara al campeonato. De hecho, Palou abrió aún más la brecha sobre Kirkwood (que estampó su Andretti contra el muro), Malukas (que también probó las barreras de la pista canadiense en el tramo final cuando rodaba 6º) y Lundgaard, al que McLaren dejó sin opciones con una mala estrategia. Los 133 puntos que le separan de Kirkwood, segundo en la general, le dejan a puntito de ser campeón virtual. Si la próxima semana en Washington DC (alrededor de la Casa Blanca y con Trump como testigo de excepción) eleva esa cifra a 147, ya sólo tendría que tomar la salida en las tres carreras que faltan para proclamarse pentacampeón; y si al cruzar la meta son 162... el presidente norteamericano habrá sido testigo de una hazaña histórica con un único precedente en la IndyCar: el cuarto título consecutivo de un piloto en América.

En 2007 también lo logró un europeo, el francés Sebastien Bourdais, pero no lo remató ante un presidente estadounidense. El domingo sabremos si Palou pone ese broche histórico a su nueva hazaña. ●

CLASIFICACIÓN

INDYCAR
GP de Markham
Carrera: 1. M. Ericsson (Andretti); 2. R. Grosjean (Dale Coyne), a 7.530 s; 3. W. Power (Andretti), a 10.558 s; **4. Álex Palou (Ganassi), a 10.745 s.**; 5. Pato O'Ward (McLaren), a 11.165 s.
General: 1. Álex Palou (Ganassi), 542 puntos; 2. K. Kirkwood (Andretti), 409; 3. D. Malukas (Penske), 405; 4. C. Lundgaard (McLaren), 403; 5. P. Ward (McLaren), 385.

Palou superó uno de los últimos escollos hacia el título. JOE SKIBINSKI

RFEA/SPORTMEDIA

SON DOS EQUIPAZOS A la izquierda, el 4x100 mixto de Crespí, Pérez, Calbano y Bestué. Arriba, el equipo femenino de maratón tras su medalla de bronce.

Dos bronces como dulce broche final

EL EQUIPO FEMENINO DE MARATÓN ACABA TERCERO POR LA MAÑANA Y EL NOVEDOSO 4X100 MIXTO SE SUBE A UN PODIO HISTÓRICO, CON RÉCORD DE ESPAÑA INCLUIDO, POR LA TARDE

TOMÁS CAMPOS

España cerró el Europeo de Birmingham con dos nuevos bronces para un total de ocho medallas, dos de ellas de oro. El equipo femenino de maratón y el novedoso 4x100 mixto subieron a sus respectivos podios en una última jornada agridulce, con hasta tres cuartos puestos. Se sabía que esta cita continental iba a ser más dura que Roma 2024 por la nómina de participantes, pero España ha repetido el número de metales. Se puede ver el vaso medio lleno o medio vacío aunque corresponde a los técnicos de la Federación hacer los análisis pertinentes.

Por la mañana, la prueba de maratón deparaba una séptima medalla para España gracias al equipo femenino, que fue bronce en una actuación coral con la sevillana Carolina Robles, octava, como estilete. Los hombres en cambio se debían conformar con la 'medalla de chocolate' tras flirtear también con el podio durante buena parte de la carrera. Los títulos individuales fueron para la finlandesa Alisa Vainio y el alemán Amanal Petros, que partían como favoritos y cumplieron con los pronósticos.

A bote pronto se trataba de uno de los maratones más duro de la historia en un gran campeonato. Ocho vueltas de poco más de cinco kilómetros con un desnivel positivo acumulado de casi 500 metros –56 por vuelta más la subida final–. Para que se hagan una idea, un maratón con fama de duro como el de Madrid tiene entre 370 y 390. La buena noticia para los siempre sufridos maratonianos era que la temperatura era muy agradable, en torno a 13 grados. Nada que ver con los calurosos días previos, que hubieran supuesto una tortura añadida.

8
MEDALLAS ganó España en el Europeo, dos oros, dos platas y cuatro bronces

Valioso cuarto puesto para el 4x400 femenino como colofón

En la última carrera con presencia española, cuarto puesto del 4x400 femenino. Paula Sevilla, Ana Prieto, Rocío Jurado y Blanca Hervás firmaron un buen crono de 3:24.39 pero se quedaron lejos de las medallas. El oro fue para las neerlandesas, lideradas una vez más por Femke Bol y Lieke Klaver (3:21.10). La plata fue para Gran Bretaña (3:21.68) y el bronce para Italia (3:23.57). La primera posta de una Sevilla muy cansada condicionó toda la carrera.

EN MEDALLAS SIEMPRE

Ester Navarrete, Fátima Azzaharaa Ouhaddou, Carolina Robles y Meritxell Soler se mantuvieron siempre entre las tres primeras en la clasificación por equipos, para la que contaban los tres primeros de cada país y se sumaban sus tiempos. Carolina Robles, octava (2.28:07); Fátima Ouhaddou, decimoquinta (2.30:37), y Ester Navarrete, decimoctava (2.31:57), confirmaban el bronce con un global de 7.30:41, tras británicas (7.26:01) e italianas (7.28:59).

Los hombres acariciaron un segundo metal durante muchos kilómetros pero perdieron fuelle en el tramo final de carrera. El mejor español fue Jorge González, decimocuarto con 2.11:10, justo por de-

> *Ha sido increíble, corrimos mucho y los cambios han sido perfectos"*
>
> **MARIBEL PÉREZ** VELOCISTA

> *Estoy feliz, soñaba con este octavo puesto y el bronce nos lo merecemos"*
>
> **CAROLINA ROBLES** MARATONIANA

Enviado especial
Tomás Campos » Birmingham

lante de Carlos Mayo (2.11:27) e Ilias Fifa (2.11:33). Por equipos, España acababa cuarta con un crono global de 6.34:10, a casi dos minutos del bronce (6.32:12), que finalmente era para Francia, con israelíes (6.28:37) y alemanes (6.29:03) repartiéndose el oro y la plata.

UNA CARRERA PERFECTA

Por la tarde había varias opciones de medalla y finalmente cayó una con la que pocos contaban. Los protagonistas fueron Guillem Crespí, Maribel Pérez, Andoni Calbano y Jaël Bestué, que fueron terceros en una gran final del novedoso 4x100 mixto con 40.42, récord de España. El triunfo, como cabía esperar a tenor de sus cuatro relevistas, fue para Gran Bretaña con 39.97 –récord de Europa–, por delante de la otra gran potencia de la velocidad europea en este campeonato, la renacida Alemania (40.11).

LOS HOMBRES FUERON CUARTOS POR EQUIPOS EN EL MARATÓN

España aventajó en casi medio segundo al cuarto clasificado, Suiza (40.87), mientras que Portugal fue quinta con 40.90. Italia y Países Bajos no acabaron la carrera mientras que Bélgica fue descalificada por un fuera de zona a la hora de entregar el testigo. Los cuatro relevistas españoles funcionaron como un reloj, con grandes intercambios del testigo. Destacar los relevos de Maribel y Jaël, que fueron los segundos más rápidos en sus respectivas postas. 10.33 para la sevillana y 10.03 para la catalana.

Crespí hizo una gran curva inicial (10.53), entregando el testigo en tercera posición, mientras que Calbano no desentonó (9.53), demostrando el acierto de los técnicos al mantenerle en el equipo. Era el estreno de esta prueba en un Europeo tras su puesta de largo oficial en los Relevos Mundiales de Guangzhou en 2025. Un año después, en Gaborone, España firmaba un sensacional récord nacional en la series (40.51) con los mismos relevistas que ayer. ●

HISTORIA MARCA
por Alberto R. Barbero

Amarga 'medalla de chocolate' para Arce

EL BURGALÉS ACABÓ CUARTO EN LA FINAL DE LOS 3.000 OBSTÁCULOS

No pudo ser. Y duele. Porque pocos atletas trabajan tanto como Dani Arce, un profesional del atletismo de la A a la Z, que buscaba su segunda medalla continental tras el bronce 'con retardo' de 2022. El burgalés fue cuarto en la final de los 3.000 obstáculos con un crono de 8:27.02, a la estela del alemán Frederik Ruppert, oro con 8:25.33; el luxemburgués Ruben Querinjean, plata con 8:25.61, y el también germano Karl Bebendorf, bronce con Karl 8:26.65. El otro español en carrera, Alejandro Quijada, fue sexto con 8:29.15.

Dani Arce salta la ría durante la final de ayer. LAPRESSE

Arce, que trabaja con Roberto Cejuela, uno de los entrenadores de triatlón más prestigiosos del mundo, estuvo primero o segundo durante 2.700 metros. Ya en la contrarrecta final fue superado por Querinjean y justo al paso de la última ría, con las fuerzas mermadas, resultó presa fácil del alemán Bebendorf. El atleta del New Balance Team tiró de coraje e intentó recuperar una posición pero la suerte estaba echada. ●

Duplantis es humano pero vuelve a reinar

EL GENIO SUECO VENÍA DE DOS DERROTAS ESTA MISMA TEMPORADA

'Manolo' Karalis volvió a poner a prueba a 'Mondo' como en el Mundial indoor de Torun pero éste sofocó de nuevo la rebelión del griego

TOMÁS CAMPOS

Armand Duplantis es el rey y no permite disidencias. Ni siquiera en su temporada más 'humana' en mucho tiempo. El genio sueco ganó su cuarto oro en el campeonato que le dio a conocer a nivel mundial. Aquello fue hace ya ocho años en Berlín, en su primera competición por encima de los seis metros, una altura que sigue siendo un terreno tabú para la mayoría de los pertiguistas y que para él es coser y cantar, como volvió a demostrar anoche en un Alexander Stadium entregado a su causa.

Y eso que Duplantis venía de una temporada diferente por la sencilla razón de que había sufrido dos derrotas, algo tan raro como un eclipse. El 7 de junio, el pertiguista sueco había sido superado por el australiano Kurtis Marschall en su casa de Estocolmo y en su última competición antes de este Europeo, en Londres, se había retirado por molestias en el muslo izquierdo, dejando el triunfo en manos del estadounidense Sam Kendricks.

LAPRESSE

DUPLANTIS, EN EL FOCO
'Mondo' Duplantis siempre ofrece espectáculo en la final de pértiga.

6,15
RÉCORD de los campeonatos, que firmó 'Mondo' ayer en la final

4º
TÍTULO europeo consecutivo del sueco desde Berlín 2018

La canción de 'Mondo' sonó en sus saltos

Además de con una pértiga en la mano, Duplantis disfruta con la música. Ayer, durante sus saltos, sonó la canción 'Feeling myself', cuya letra y música compuso el sueco, que tiene otros temas, como 'Location'. Por su parte, la 'banda sonora' de los saltos de Karalis fue la de la película 'Zorba, el griego'.

Anoche su rival era el más cualificado de ellos, el griego Emmanouil Karalis, un pertiguista de 6,17 metros que ya le había puesto en aprietos en el Mundial indoor de Torun el pasado mes de marzo. Los dos llegaron limpios a los seis metros y superaron esa altura a la segunda, forzando a Duplantis a un incierto desempate que solventó con dos vuelos sobre 6,10 y 6,15 mientras 'Manolo' fallaba sobre ambas alturas y finalmente sobre 6,20. ●

EN BREVE

LONGITUD FEMENINA
FÁTIMA DIAME ES SEXTA DE EUROPA

Con un salto de 6,80 (+2.3), Fátima Diame acabó sexta en una apasionante final que ganó la italiana Larissa Iapichino con 7 metros, por delante de la británica Sawyers (6,99) y la gala Kpatcha (6,98).

Larissa Iapichino. EFE

JABALINA FEMENINA
AGUILAR NO LOGRA PASAR A LA MEJORA

La gallega de origen cubano Yulenmis Aguilar, con un mejor lanzamiento de 57,06 metros, no logró pasar a la mejora y acabó novena en una pobre final ganada por la croata Sara Kolak con 62,43.

1.500 FEMENINO
HUNTER BELL GANA EL ORO CON CLARIDAD

La británica Georgia Hunter Bell se proclamó campeona de Europa de 1.500 metros, con 4:07.78, por delante de la polaca Kazimierska (4:08.80) y la portuguesa Patricia Silva (4:09.22).

4X400 MASCULINO
ITALIA PONE EL BROCHE DE ORO

Italia, que acabó líder del medallero, cerró los Europeos con otro oro, esta vez en el 4x400 masculino (2:59.16). Gran Bretaña y Países Bajos completaron el podio.

MEDALLERO

PAIS				TOT.
1 Italia	10	6	6	22
2 G. Bretaña	9	8	2	19
3 Alemania	6	10	5	21
4 P. Bajos	5	3	6	14
7 España	**2**	**2**	**4**	**8**

España estrena el Mundial con doble victoria

HOCKEY 3-1 la masculina, 3-2 la femenina

EFE

Doble victoria española para estrenar de forma inmejorable el Mundial de hockey que se celebra en Bélgica y Países Bajos. Primero llegó el triunfo de la selección masculina, 3-1 ante Sudáfrica, y horas después el de la femenina, sufrido 3-2 frente a Irlanda.

Dos goles de José Basterra y uno de Marc Reyne, todos antes del descanso, encarrilaron un resultado que sólo se vio alterado después por una diana insuficiente de Mustaphaa Cassiem. "Hemos empezado muy bien y muy rápido", reconocía al respecto Max Caldas, seleccionador de los 'redsticks'. España se medirá mañana con Australia, que también firmó los tres puntos en su estreno, para encontrarse el próximo jueves con Irlanda.

Precisamente ése fue el rival del combinado femenino que dirige Carlos García Cuenca. España se adelantó con diana de Laia Vidosa y así se llegó al descanso, pero los dos últimos cuartos se convirtieron en un intercambio de golpes después de que Irlanda llegara a empatar dos veces y de que Sofía Keenan y, definitivamente, Xantal Giné decantaran el resultado.

España comparte grupo además con Bélgica (se jugará el martes) y con Nueva Zelanda (el jueves). En el partido entre ambas, se impusieron las anfitrionas por un claro 5-2. ●

España, durante su estreno. EFE

El equipo español, en un momento del ejercicio de aros y mazas en el Mundial. EUROPEAN FEDERATION

Broche de plata para un Mundial histórico

GIMNASIA RÍTMICA **EL EQUIPO SUBE AL PODIO EN EL EJERCICIO MIXTO**

Las españolas firmaron un gran ejercicio con los aros y las mazas y cierran la cita con dos medallas y el billete para los Juegos Olímpicos

B. FLEITAS

A ritmo de mambo, con enorme expresividad y pulcritud, España volvió a subir al podio de los Campeonatos del Mundo, que se han disputado en Frankfurt, con una plata en el ejercicio mixto, de aros y mazas. Las pupilas de Alejandra Quereda pusieron así un gran broche a una cita mundialista de ensueño, en la que el equipo se coronó campeón en el concurso completo -algo que no ocurría desde Atenas 1991-, con el doble premio de lograr el billete para los Juegos Olímpicos de Los Ángeles 2028.

Ayer, en las finales por aparatos, la olímpica Inés Bergua, Salma Solaun, Andrea Fernández, Marina Cortelles, Andrea Corral y Lucía Muñoz certificaron el nivel que atraviesa la rítmica española, que demostró una vez más que lo sucedido en París 2024 fue un espejismo. En el mixto, de aros y mazas, España firmó un gran ejercicio, con sólo algún desajuste en ciertas recepciones, que les permitió sumar 29.050 puntos, con 8.100 en la parte artística, la mayor puntuación de la final.

Con ese ejercicio, y con un soberbio Brasil ya casi inalcanzable al son de Lady Gaga, después de acumular una nota de 29.450, el equipo español se situó segundo de manera provisional, aunque aún faltaban países por competir. Ni Japón (28.300) ni Bulgaria (28.750), que finalmente se hizo con el bronce, lograron superar a las españolas, que sellaron la plata para despedir estos Mundiales por todo lo alto con sus dos medallas.

29.050

PUNTOS recibió España en el ejercicio mixto que permitió a nuestro equipo subir al podio

España, séptima en el Europeo de artística en Zagreb

Rusia se proclamó campeona de Europa de gimnasia artística femenina por equipos, tras imponerse con una puntuación de 165,430 en una final en la que España concluyó en la séptima posición, con 150,130, repitiendo el puesto obtenido en la clasificatoria.

QUINTAS EN LA OTRA FINAL

La primera final de la jornada fue la de ejercicio de cinco pelotas. España, al ritmo de '313' de Residente, presentó un ejercicio intimista, pero acusó una caída de una de las pelotas en una colaboración intermedia, penalización que finalmente las apartó de la lucha por el podio.

Brasil, con 'Feeling Good', de Michael Bublé, corrigió algunos desajustes de la jornada anterior y eso le permitió subir a lo más alto del podio, con 29.450. En las finales individuales, la alemana Varfolomeev, con dos oros (pelota y cinta), la ucraniana Onofriichuk (aro) y la búlgara Nikolova (mazas) se repartieron las victorias. ●

Izuzquiza y Moreno se quedan sin oro

VOLEY PLAYA Caen en la final del Europeo

JORGE MORAGÓN

Tania Moreno y Sofía Izuzquiza se quedaron a las puertas del Campeonato de Europa de Polonia tras caer en la final ante Katja Stam y Raïsa Schoom 0-2 (13-21, 11-21). El oro de las neerlandesas suponía también la clasificación para los Juegos Olímpicos de Los Ángeles 2028. Tras un gran torneo, final agridulce para las españolas en un partido en el que solo al principio pudieron aguantar el ritmo.

El toma y daca se rompió justo en el tiempo técnico, con 10-11 en contra. Las neerlandesas empezaron a dominar más y Sofía, en el bloqueo, o Tania, en los golpeos, a sufrir. El resultado empeoró para las españolas, que terminaron cayendo en el primer set por 13-21.

Hacía falta una remontada como ya ocurriera en semifinales contra las campeonas del mundo, las letonas Graudina/Samoilova. Pero la dinámica no cambió y se llegó al tiempo técnico con un claro 8-13.

Moreno intentaba tirar del carro y Izuzquiza frenar a las neerlandesas en bloqueo, pero era casi imposible. La derrota llegó con el 11-21. Y con ella, el fin del sueño del título europeo y la primera opción de estar en los Juegos de Los Ángeles 2028. Pero el torneo ha sido brillante para las españolas... y la cita olímpica sigue por supuesto en el horizonte. ●

Izuzquiza y Moreno. EFE

ESCUCHA
LO QUE SE VIENE

NOIS

MÁS MÚSICA, MÁS NOIS

@nois.mp3 YouTube nois.mp3 nois.mp3

¡DESCÁRGATE LA NUEVA APP DE MARCA!

TODO EL DEPORTE Y TUS ÍDOLOS, SIEMPRE CONTIGO.

DISPONIBLE EN Google Play

DISPONIBLE EN App Store

MARCA

VUELVE LA GUÍA MARCA DE LA LIGA 2026-27

YA A LA VENTA

MÁS DE 380 PÁGINAS CON LOS MEJORES ANÁLISIS, ESTADÍSTICAS, ALINEACIONES, FÚTBOL INTERNACIONAL, COMPETICIONES FEMENINAS ... ¡Y MUCHO MÁS!

INCLUYE ESPECIAL DEL MUNDIAL 2026, CON LA HISTÓRICA GESTA DE ESPAÑA,BICAMPEONA DEL MUNDO

¡CONSIGUE LA TUYA EN TU QUIOSCO!

TEATRO REAL CERCA DE TI

MARCA

Un 'alien' entre mates y jaques

WEMBY UTILIZA EL AJEDREZ DURANTE SUS ENTRENAMIENTOS

El gigante galo desvela que lo juega entre las series de cardio para trabajar la toma de decisiones en la cancha cuando está fatigado

JOSÉ LUIS MARTÍNEZ

Victor Wembanyama, el alien francés de 2,24 metros, domina la NBA desde San Antonio, pero una de sus grandes pasiones cabe en un tablero de apenas 64 casillas. El francés mantiene desde niño una relación especial con el ajedrez: "¿No sé de dónde viene mi amor por ese juego, pero empecé a jugar cuando tenía siete años".

Para Wemby, el ajedrez es una prolongación de su manera de entender el baloncesto: estrategia, anticipación, lectura del rival y capacidad para tomar decisiones. "Hay que adaptar la estrategia, pensar en múltiples acciones y proyectarse dos o tres movimientos hacia el futuro", asegura el pívot, que encuentra en el tablero un desafío intelectual especialmente estimulante. "Me gusta el ajedrez porque pone el cerebro a prueba".

El gigante ha incorporado el ajedrez incluso a sus entrenamientos: realiza series de bicicleta y juega partidas entre una tanda y otra para trabajar la toma de decisiones cuando está físicamente fatigado. "Hago cardio, series en bicicleta, por ejemplo, y juego al ajedrez entre las series", explicó. La conexión con el baloncesto le parece evidente: "Hay similitudes, especialmente en lo que respecta a la estrategia, ambos obligan a anticipar movimientos y respuestas".

> *Me gusta el ajedrez porque pone el cerebro a prueba"*
>
> *"Obliga a anticipar respuestas, como en el baloncesto"*
>
> **WEMBANYAMA** JUGADOR DE LOS SPURS

Wembanyama, durante una partida de ajedrez en el Hoops Gambit que organiza anualmente en París. HOPPS GAMBIT

AJEDREZ BAJO LA LLUVIA

Su afición se convirtió además en una cuestión pública en diciembre de 2024, cuando, durante una estancia en Nueva York, convocó a sus seguidores para jugar al ajedrez en Washington Square Park pese a la lluvia. Se enfrentó a varios aficionados y reveló que había perdido contra dos jugadores profesionales. De aquella jornada salió incluso una propuesta: organizar un torneo de ajedrez entre jugadores NBA con fines benéficos.

Y lo hizo. En julio de 2025 creó el Hoop Gambit, un torneo en Le Chesnay, a las afueras de París, que fusionaba basket y ajedrez. No fue un capricho pasajero, la iniciativa tuvo continuidad en 2026.

Esta semana el Hoop Gambit Festival ha vivido su segunda edición, colmando de felicidad al gigante galo: "Soy mejor en baloncesto que en ajedrez, pero me encantan ambos. El baloncesto un poquito más", afirmó.

Wemby dedicó tiempo a interactuar con los aficionados y a poner a prueba sus habilidades en el tablero. Presenció muchos de los intensos partidos y participó con entusiasmo en partidas de exhibición con los más jóvenes. Los niños disfrutaron enfrentándose al ala-pívot de 22 años, alguno incluso le derrotó en buena lid. Pocas veces se vieron caer torres más altas. ●

YA NO ES LA TORRE MÁS ALTA

Jamarion Sharp, fichaje de los Clippers de 2,26 m es el jugador más alto de la NBA, por delante de Wembanyama.

España asusta con sus niñas

EN EL EUROBASKET SUB 16

Invictas en la primera fase con una diferencia media de +86

J. L. M.

La selección española arrasó a Polonia (111-37) y cerró invicta la primera fase de un Eurobaaket Femenino Sub 16 que está dominando con puño de hierro, destrozando a sus rivales y transmitiendo una sensación de superioridad que empieza a causar pánico entre sus adversarios.

En la primera jornada aplastó a la República Checa (109-40), en la segunda despedazó a Bulgaria (13-128), su récord anotador y de más diferencia (+115) en un Eurobasket de la categoría, y Polonia (111-37) sufrió en sus carnes la tiranía de las españolas, que se medirán en octavos mañana a Lituania, cuarta del grupo D.

Las pupilas de Madelen Urieta han promediado en este inicio del torneo 115,9 puntos en ataque y sólo han recibido una media de 30, ganando sus tres encuentros por una diferencia media de 86 puntos que refleja a las claras la tiranía de un equipo que va de cabeza a por otro oro. ●

España celebra el triunfo ante Polonia. FIBA PHOTO

NOTICIAS DEL BASKET

NBA

SU EX PIDE A DONCIC 50 MILLONES EN LA BATALLA POR SUS HIJAS

Según el New York Post la batalla por la custodia de sus dos hijas entre Doncic y su expareja se traslada a Eslovenia. Anamaria Goltes pide a la estrella de los Lakers 50 millones (40 para ella y 10 para sus hijas) y reducir a un día semanal sus visitas para dar carpetazo a la batalla legal.

SELECCIÓN ESPAÑOLA FEMENINA

ALARCÓN Y GUERRERO, PRIMEROS DESCARTES PARA EL MUNDIAL

El seleccionador nacional Miguel Méndez anunció los dos primeros descartes del combinado nacional de cara al Mundial Femenino Absoluto (4 al 13 de septiembre). Txell Alarcón, alero del Hozono Global Jairis, y Carolina Guerrero, ala-pívot del Spar Girona, no serán de la partida.

HALL OF FAME

ELEVA A LA MUJER A LOS ALTARES DEL BALONCESTO MUNDIAL

La exjugadora de la WNBA Candace Parker lidera la promoción de 2026 junto a Elena Delle Donne, Chamique Holdsclaw y el Dream Team femenino de Estados Unidos que ganó el oro olímpico en Atlanta 1996.

Hugo González, a la izquierda, luce su medalla de plata, acompañado por Hubert Kos (oro) y Mikhail Shcherbakov (bronce). LAPRESSE

Hugo pide sitio entre los mejores de siempre

PLATA EN LOS 200 ESTILOS POR DETRÁS DE HUBERT KOS

Un furioso ataque en la segunda mitad de la carrera estuvo cerca de dar al español la medalla de oro • Es su cuarta presea europea

FERNANDO M. CARREÑO

En la jornada final de los Campeonatos de Europa de París llegaron por fin las primeras medallas para la natación española. El balance en cuanto a finalistas y récords de España conseguidos podía ser considerado como satisfactorio, pero es el podio lo que realmente confirma o acentúa si se está en progresión. En cuanto a los récords nacionales, la jornada empezó con 11 y acabó con 14. Dos fueron para el 4x100 libre femenino y uno para Hugo González de Oliveira. Y fue un récord de enorme alcance.

Cinco años hacía que España no subía al podio en un Europeo –al de Belgrado 2024 no se envió a ningún velocista– y la vuelta a la senda de las medallas ha tenido al mismo protagonista con el que se abrió el paréntesis y en la misma 'circunstancia'. En Budapest 2021 Hugo González se llevó el oro también en los 200 estilos, con 1:56.76. Esta vez ha bajado un puesto en el podio, pero ha mejorado su marca en la distancia en más de dos segundos: la diferencia entre un triunfo más y un registro que le sitúa entre los mejores del mundo.

Hugo González había demostrado ya fehacientemente que es nadador de grandes momentos -esta es su sexta medalla entre Europeos (cuatro, con el citado oro) y Mundiales (dos, con otro oro), además de dos más en Europeos de piscina corta-. Esta vez lo hizo de nuevo en una espectacular final de 200 estilos.

Hugo partía en ella con la mejor marca y desde luego la hizo valer. El 1:54.44 con el que cerró la carrera no le valió para el oro, porque ese título fue para Hubert Kos, que ya había ganado los 200 espalda y acabó los Europeos con tres oros.

El húngaro, entrenado por Bob Bowman, el hombre que dirigió a Michael Phelps y Leon Marchand, y que comparte entrenamientos con éste, se impuso con 1:54.24.

6ª **MARCA** de todos los tiempos en 200 estilos para Hugo González

14 **RÉCORDS DE ESPAÑA** batidos finalmente en el Europeo de París

EL ATAQUE FINAL

Kos llevó siempre la cabeza de la prueba y después del tramo de espalda logró una ventaja de 1.79 sobre un Hugo que siempre se mantuvo en segundo lugar. Pero en la braza el español comenzó ya a recortar, dejando la diferencia en menos de un segundo (0.98) y con otro furioso ataque en el tramo de crol logró recortarle 78 centésimas. Le faltaron 21 más para cambiar el color de la medalla.

Pero la carrera coloca a ambos en la lista de las mejores marcas de todos los tiempos. Para Hugo es la sexta y para Kos la cuarta, aunque León Marchand sigue estando lejos con los 1:52.69 que figuran como récord del mundo. Tras él figuran en la lista Ryan Lochte, Michael Phelps, Kos desde hoy mismo y Shaine Casas. El sexto de la lista es ahora Hugo González de Oliveira.

El nadador mallorquín y la manchega Laura Cabanes, que logró el bronce en 200 mariposa, consiguen así, al límite del calendario, que la natación española pueda cerrar con los siempre necesarios metales un Campeonato de Europa en el que los resultados, objetivamente, no habían sido mediocres. Y eso que las ausencias en el equipo nacional de dos elementos tan importantes como Carles Coll, por problemas burocráticos, y Carmen Weiler, por lesión, restaban opciones importantes. ●

Empieza la historia de Laura Cabanes

BRONCE EN 200 MARIPOSA

Logra a los 20 años su primera medalla en gran competición

F.M.C.

Laura Cabanes, que salió de la cantera del C.N. Daimiel, que pertenece ahora a la estructura del Canoe y que fue olímpica en París 2024 aún en edad junior, ha conquistado en estos Europeos de París, a sus 20 años, su primera medalla internacional en categoría absoluta.

Laura se coronó pocos minutos después de Hugo González, en los 200 mariposa. La nadadora manchega fue de menos a más pero sin bajar nunca del cuarto puesto. Con la británica Keana McInnes (2:05.90) y la danesa Helena Rosendahl Bach (2:06.14) muy destacadas, Laura se mantuvo muy regular superando en el 100 final a la italiana Borrelli y manteniendo la distancia de seguridad ante el empuje de la irlandesa Walshe. El 2:07.21 con el que cerró es su mejor registro en la distancia, cada vez más cerca de los 2:04.78 que Mireia Belmonte tiene aún como récord de España.

EL 4X100 LIBRE FEMENINO LOGRÓ EL ÚLTIMO RÉCORD

La jornada comenzó con María Ramos en 50 braza. En la final no logró repetir récord de España y acabó con 30.95. El oro fue para Ruta Meilutyte, que sumó su decimosexta medalla en grandes competiciones desde el oro en 100 braza en Londres 2012.

Se logró, además, otro récord de España en el 4x100 libre femenino -al final la cuenta se cierra en 14- de Irene Ciércoles, Alba Vázquez, Laura Cabanes y María Daza. Cerraron con 4:00.26, mejorando en 1:06 su plusmarca de la sesión matinal. No logró récord el relevo masculino -Martínez Sota, Cadevall, Isak Fernández y Hoek- aunque también mejoraron con 3:32.15 su marca, acabando sextos. El oro fue para la Rusia 'neutral' (3:28.67), delante de Italia y una Francia en la que Marchand realizó el relevo de mariposa. León no se fue de vacío en cuanto a oros porque se hizo con el triunfo en los 400 libres. ●

Laura Cabanes, en competición. LAPRESSE

NACHO LABARGA

LaVuelta 2026 empieza a perfilar un cartel de enorme nivel con Tadej Pogacar por encima de todos. El esloveno afrontará la ronda española con un desafío especial: conquistar la única gran vuelta que falta en su palmarés y completar el triplete junto al Giro de Italia y el Tour de Francia. Su capacidad para marcar diferencias en la montaña, dominar la contrarreloj y responder prácticamente en cualquier terreno le coloca como el gran hombre a batir.

La principal incógnita está ahora en Primoz Roglic. El líder del Red Bull-Bora-Hansgrohe es duda para LaVuelta y en las próximas horas se conocerá si finalmente toma la salida. Si está, perseguirá su quinta victoria en una carrera que conoce perfectamente y cuyas llegadas explosivas, montaña y carácter imprevisible siempre han

EL CICLISMO ESPAÑOL ASPIRA AL PODIO CON MAS Y A CAZAR ETAPAS

Tadej Pogacar, durante la ascensión a Alpe d'Huez en el pasado Tour de Francia que conquistó.

Mucho más que Pogacar

TADEJ QUIERE CERRAR EL CÍRCULO EN LAVUELTA

El de UAE busca la grande que le falta, pero habrá otros cracks como Van Aert, Pedersen, Mas, Landa o Carapaz

encajado especialmente bien con sus características.

El UAE contará además con Joao Almeida, cuya regularidad durante tres semanas le mantiene entre los candidatos al podio. Su papel estará condicionado por Pogacar y por la estrategia del equipo. El portugués supone una segunda carta de enorme nivel. Entre los españoles, Enric Mas vuelve a situarse en primera línea. El jefe de filas del Movistar ha centrado buena parte de su temporada en LaVuelta, donde ya acumula tres podios y buscará acercarse de nuevo al escalón más alto.

La nómina se amplía con Mattias Skjelmose, uno de los corredores llamados a crecer en las grandes vueltas, y Felix Gall, especialmente peligroso cuando aparecen los grandes puertos. También estará Mikel Landa, que llega sin el desgaste del Tour y con experiencia para convertirse en protagonista en la fase decisiva. Carlos Rodríguez tendrá una oportunidad para reencontrarse con su mejor versión, mientras Matthew Riccitello, Giulio Ciccone y Santiago Buitrago añaden profundidad a una segunda línea capaz de alterar cualquier pronóstico.

'COHETES' A POR ETAPAS

La batalla no se limitará al maillot rojo. Mads Pedersen tendrá numerosos finales adaptados a su potencia y resistencia, mientras Wout van Aert, ganador este año de la París-Roubaix, llegará dispuesto a ampliar su colección de victorias en grandes vueltas. Llanos, media montaña, escapadas y finales explosivos ofrecen al belga múltiples oportunidades para buscar etapa. LaVuelta tendrá a Pogacar como referencia y queda pendiente de la decisión sobre Roglic en las próximas horas. Almeida, Mas, Skjelmose, Gall, Landa o Carlos Rodríguez esperarán cualquier grieta, con Van Aert y Pedersen buscando su terreno durante las tres semanas que llevarán al pelotón desde Mónaco hasta Granada. ●

Pogacar desea entrar en otro selecto club

La Triple Corona, ganar Giro, Tour y Vuelta, la han conquistado ocho ciclistas: Jacques Anquetil, Felice Gimondi, Eddy Merckx, Bernard Hinault, Alberto Contador, Vincenzo Nibali, Chris Froome y Jonas Vingegaard. El danés fue el último en lograrlo, tras ganar el pasado Giro.

La mejor guía para seguir LaVuelta

CON TODAS LAS CLAVES DE LA CITA

Visualiza gratis desde ya el especial MARCA Plus de la Vuelta'26 by Alpecin

M. Á. RODRÍGUEZ

MARCA y Alpecin vuelven a darse la mano en el nuevo número de MARCA Plus, un especial interactivo pensado para vivir desde dentro la última gran vuelta de la temporada. El recorrido, los grandes nombres del pelotón, las etapas que pueden decidir la carrera y todos los secretos que rodean a una prueba que este año viajará desde Mónaco hasta Granada. La revista digital de MARCA, que este verano cumple 12 años de vida, acompaña de nuevo a los aficionados al ciclismo con una edición cargada de reportajes, vídeos, entrevistas y contenidos interactivos. Una guía para conocer las claves de una Vuelta especialmente exigente, con la montaña como gran protagonista y escenarios llamados a marcar diferencias durante las tres semanas.

Disponible gratis en todos tus dispositivos o en PC, el especial permite recorrer las 21 etapas, descubrir los principales favoritos a conquistar el maillot rojo, conocer a los corredores españoles que pueden ser protagonistas y acercarse a algunas de las historias y curiosidades que hacen de LaVuelta una carrera diferente.

El número también vuelve a abrir las puertas del universo Alpecin, patrocinador del equipo Alpecin-Premier Tech, y a una de las iniciativas más reconocibles de la marca durante las grandes vueltas: su barbería. Por ella pasarán algunos de los grandes protagonistas del pelotón para hablar de ciclismo desde una perspectiva diferente.

Entrevistas, conversaciones y contenidos exclusivos permitirán conocer mejor a corredores, directores y personajes que forman parte de La Vuelta, además de descubrir la vinculación histórica de Alpecin con este deporte y la importancia de la ciencia y el rendimiento dentro de la filosofía de la marca. La experiencia se completa con juegos interactivos, análisis, curiosidades y las opiniones de los periodistas de MARCA, además de contenidos que irán acompañando la carrera durante su recorrido. Todo preparado para disfrutar de La Vuelta 2026 de una forma diferente. Ya puedes visualizar el especial gratis desde tu móvil, tableta o PC, estés donde estés. ●

Van der Poel, posando con el MARCA Plus Tour by Alpecin.

El ADN Jódar se hace notar

TENIS LETAL EN SETS DECISIVOS

El español suma 14 victorias en 17 partidos a tres o cinco mangas

LUIS PASTOR

Rafa Jódar se ha abonado a reinar en los momentos de máxima tensión. El tenista español ya está en la tercera ronda del Masters 1000 de Cincinnati tras derrotar a Denis Shapovalov en un auténtico 'thriller' de medianoche. Pero además de otra muestra de madurez impropia de su edad, volvió a firmar una victoria llevándose la manga final, y ya suma 14 victorias sobre 17 cuando el partido requiere del set decisivo (ya sea en tres o cinco sets) en lo que va de temporada.

La última de sus sorprendentes hazañas, la gran remontada que firmó ayer ante el canadiense, en la que fue capaz de levantar un 1-5 en el tercer set y cerrarlo por 7-5 en tres horas de batalla. Tras notar molestias físicas en su pierna izquierda, y tener que ser atendido por el fisio hasta en dos ocasiones, mantuvo la cabeza fría y no se dejó intimidar por el marcador y el buen hacer de Shapovalov, para convertir su cuarto milagro en su primera gira americana de pista dura.

Ya son siete sets decisivos consecutivos que han caído del lado del español. En Grand Slams todavía conserva su imbatibilidad con cuatro victorias en los cuatro encuentros que ha disputado a cinco mangas. Su próximo rival será el chileno Alejandro Tabilo, cabeza de serie número 22 del torneo.

UN FÍSICO PRIVILEGIADO

A sus 19 años, el tenista más joven del top100 acumula 21 horas y 13 minutos en pista las últimas tres semanas, tras disputar de manera continua los certámenes de Washington, Montreal y ahora Cincinnati. ●

Rafa Jódar (19) pegando de revés. EFE

Djokovic pierde en Cincinnati

Novak Djokovic volvió a las pistas con derrota en la segunda ronda del Masters 1000 de Cincinnati ante el argentino Thiago Agustín Tirante por 2-6, 6-4 y 6-4. El serbio, que empezó mandando con autoridad, evidenció sufrir problemas físicos sobre todo a partir del segundo set, en el que los cuatro primeros juegos duraron media hora. Djokovic tiró de orgullo y anuló trece bolas de rotura, pero sucumbió ante el cansancio y el buen hacer del argentino que firmó 40 ganadores.

CICLISMO

GUÉRIN CONQUISTA LA VOLTA A PORTUGAL

El francés Alexis Guérin conquistó este domingo la Volta a Portugal en una 87ª edición que quedará marcada por el fallecimiento del ciclista británico Finlay Tarling a los 19 años mientras participaba en la prueba.

Guerin, Oliveira y Pericas. EFE

VELA · MUNDIAL

XAMMAR Y CARDONA SE SITÚAN SEGUNDOS

Los españoles Jordi Xammar y Marta Cardona, defensores del título, afrontarán hoy las dos regatas de las Medal Series del Mundial de la clase 470, que se disputa en Japón, a ocho puntos de los líderes, Wrigley y Harris.

GOLF

WINTHER, SEGUNDO TÍTULO EN EL DP WORLD TOUR

El danés Jeff Winther se impuso ayer en el Campeonato de Dinamarca, disputado en el Great Northern de Kerteminde y en el que firmó su segundo título en el DP World Tour. Winther sumó una tarjeta de 273 golpes.

WATERPOLO

ESPAÑA, PLATA EN EL EUROPEO SUB-20

En un encuentro igualado en el inicio, la selección española masculina sub-20 cayó derrotada ante Croacia, por 14-17, en la lucha por el oro del Campeonato de Europa que se disputa en Varna (Bulgaria).

22.00 / VEO7

Nuevo capítulo de 'Vigilados: Person of Interest'

El episodio *Crisis numérica* es el décimo capítulo de la primera temporada de la serie *Vigilados: Person of Interest*.

Por primera vez, la Máquina no genera un solo Número de Seguridad Social, sino cuatro números a la vez. Las cuatro personas no parecen tener ninguna relación entre sí, pero todas se ven envueltas en una peligrosa trama criminal tras presenciar o participar involuntariamente en el robo de un coche que contenía dinero sucio. Reese y Finch deben multiplicarse para protegerlos a todos a contrarreloj.

La detective Joss Carter lidia con el impacto emocional de su encuentro previo con Reese. Mientras la CIA, liderada por el agente Mark Snow, le tiende una emboscada a John, Carter se ve obligada a decidir de qué lado está realmente cuando la vida del ex espía corre peligro inminente.

Escena de la serie.

6.45 Ley y orden: Unidad de Víctimas Especiales.
7.30 Sin rastro.
10.30 Caso abierto.
13.30 Ley y orden: Unidad de Víctimas Especiales.
15.00 The Closer.
18.00 Navy, investigación criminal. Emisión de los capítulos «Decisión dividida» y «El eslabón débil».
19.30 Blue Bloods: familia de policías. Emisión de los capítulos «Perturbados», «Hitos» y «Efecto dominó».
22.00 Vigilados: Person of interest. Emisión de los capítulos «Números críticos», «El conserje» y «El legado».
0.30 Blue Bloods: familia de policías. Emisión de los capítulos «El nuevo jefe» y «Juegos psicológicos».

SORTEOS

La Once
Jueves 13 de agosto

Número:	80663
Serie:	041

Súper Once
Domingo 16 de agosto

Sorteo 1:
03-12-19-24-27-28-32-34-38-44
45-51-54-55-61-63-66-79-83-85
Sorteo 2:
01-02-07-10-12-14-21-22-25-32
34-35-38-49-54-58-59-63-82-85
Sorteo 3:
02-05-07-08-11-14-15-18-19-27
31-33-34-59-61-66-72-79-81-84
Sorteo 4:
01-02-03-14-16-18-21-27-36-39
40-52-54-60-63-68-71-76-81-85
Sorteo 5:
01-02-06-22-27-28-35-36-38-49
52-60-63-64-65-66-67-71-78-79

Triplex de la Once
Domingo 16 de agosto

Sorteo 1:	341
Sorteo 2:	360
Sorteo 3:	530
Sorteo 4:	203
Sorteo 5:	092

Eurojackpot
Viernes 14 de agosto

05 26 28 30 40
Soles: 03 y 06

Cuponazo de La Once
Viernes 14 de agosto

Número:	35702
Serie La Paga:	109

Sueldazo de La Once
Domingo 16 de agosto

Número:	93828
Serie:	038
Premios adicionales	
Número premiado: 63331	serie: 052
Número premiado: 81634	serie: 012
Número premiado: 83632	serie: 008
Número premiado: 97747	serie: 042

Primitiva
Sábado 15 de agosto

08 13 17 23 33 47
Compl: 11 Reint: 9 El Joker: 2 095 565

Especial	1	59.321.473,44
De 6	2	537.769,95
De 5 + C	13	13.416,30
De 5	299	1.069,42
De 4	14.620	31,81
De 3	232.655	8,00

Gordo Primitiva
Domingo 16 de agosto

07 08 11 31 35
Clave: 1

5+1	0	0,00
5+0	2	64.340,08
4+1	21	1.114,11
4+0	198	137,86
3+1	870	35,86
3+0	9.540	10,63
2+1	12.987	6,01
2+0	142.424	3,00

Euromillones
Viernes 14 de agosto

05 29 39 48 49
Estrellas: 04 y 08 El Millón: FFW60872

5+2	0	0,00
5+1	0	0,00
5+0	8	90.666,11
4+2	25	1.711,96
4+1	524	150,46
3+2	1.232	67,65
4+0	1.120	52,29
2+2	20.059	14,60
3+1	23.608	13,84
3+0	55.317	10,99
1+2	121.007	6,09
2+1	364.011	6,37
2+0	820.610	4,55

Bonoloto
Domingo 16 de agosto

02 08 17 29 31 44
Complementario: 34 Reintegro: 1

De 6	1	3.861.117,69
De 5 + C	1	147.267,64
De 5	104	708,02
De 4	4.671	23,65
De 3	81.347	4,00

PARA CONFIRMAR CONSULTAR LISTAS OFICIALES

MARCA
GRUPO UNIDAD EDITORIAL

DIRECTOR
JUAN IGNACIO GALLARDO
@jigallardo

DIRECTOR ADJUNTO
Emilio Contreras
econtreras@marca.com

SUBDIRECTORES
Gerardo Riquelme riquelme@marca.com
Mario Gómez mario@unidadeditorial.es
Juan Ignacio García-Ochoa jigarciao@marca.com
César Finca cesar.finca@marca.com
Fernando Ortiz fernando.ortiz@marca.com

REDACTORES JEFE
Fernando Carnerero fcarnerero@marca.com
José María Rodríguez jrodriguez@marca.com
Javier Domínguez fjd@marca.com
Juan Carlos Díaz jcd@marca.com
Raúl Varela rvarela@radiomarca.com
Rafael Sahuquillo rsahuquillo@radiomarca.com
Germán Pizarro german.pizarro@marca.com
Javier Rodríguez javier.rodriguez@marca.com
Yolanda Santander yolanda.santander@marca.com
Carlos Sacristán carlossacristan@marca.com
Alberto Benítez alberto.benitez@marca.com
Francisco Villalobos francisco.villalobos@marca.com

DIRECTOR DE CONTENIDOS DE RADIO MARCA
Javier Amaro javier.amaro@radiomarca.com

DIRECTORA ADJUNTA DE RADIO MARCA
Yanela Clavo yanela.clavo@radiomarca.com

ADMINISTRADORES
Marco Pompignoli
Laura Múgica

DIRECTOR DE NEGOCIO GLOBAL
François Guerin

DIRECTORA DE NEGOCIO
Gema Monjas

COMERCIALIZACIÓN DE PUBLICIDAD
Unidad Editorial, S. A.

DIRECTOR DE PUBLICIDAD
Rafael Serrahima

Unidad Editorial

EDITORA
Unidad Editorial Información Deportiva, S.L.U.
Avenida de San Luis, 25
de Madrid (28033)
Teléfono de contacto: 914435000

TELÉFONO DE ATENCIÓN AL CLIENTE
910 501 629

MARCA UNIDAD EDITORIAL INFORMACIÓN DEPORTIVA S.L.U. Avenida de San Luis, 25. 28033 Madrid. Copyright 2026 • Imprime: Bermont Impresión S.L. • Todos los derechos reservados. Esta publicación no puede ser reproducida, distribuida, comunicada públicamente o utilizada, ni en todo ni en parte, ni registrada en, o transmitida por, un sistema de recuperación de información, en ninguna forma, ni por ningún medio, sea mecánico, fotoquímico, electrónico, magnético, electroóptico, por fotocopia o cualquier otro, ni modificada, alterada o almacenada sin la previa autorización por escrito de la sociedad editora. Queda expresamente prohibida la reproducción de los contenidos de MARCA a través de recopilaciones de artículos periodísticos, conforme al Artículo 32.1 de la LEY 23/2006, texto refundido de la Ley de Propiedad Intelectual. • D.L.M. 620 1958.

60817
8 423793 110015

MARCA

Lunes
17 de agosto 2026

Este periódico se imprime diariamente en papel reciclado y procedente de bosques sostenibles.

PEFC
PEFC/14-38-00348
Papel

LALIGA EA SPORTS

	Equipo	Ptos.	J	G	E	P	GF	GC
1	**Espanyol**	**3**	1	1	0	0	3	0
2	Alavés	**3**	1	1	0	0	3	0
3	Sevilla	**3**	1	1	0	0	2	1
4	Racing Sant.	**1**	1	0	1	0	2	2
5	Villarreal	**1**	1	0	1	0	2	2
6	Athletic	**0**	0	0	0	0	0	0
7	Atlético	**0**	0	0	0	0	0	0
8	Barcelona	**0**	0	0	0	0	0	0
9	Celta	**0**	0	0	0	0	0	0
10	Deportivo	**0**	0	0	0	0	0	0
11	Elche	**0**	0	0	0	0	0	0
12	Málaga	**0**	0	0	0	0	0	0
13	Osasuna	**0**	0	0	0	0	0	0
14	Betis	**0**	0	0	0	0	0	0
15	R. Madrid	**0**	0	0	0	0	0	0
16	R. Sociedad	**0**	0	0	0	0	0	0
17	Valencia	**0**	0	0	0	0	0	0
18	Rayo Vallec.	**0**	1	0	0	1	1	2
19	Levante	**0**	1	0	0	1	0	3
20	Getafe	**0**	1	0	0	1	0	3

JORNADA 1

Alavés - Getafe	3-0
Sevilla - Rayo Vallecano	2-1
Racing Santander - Villarreal	2-2
Espanyol - Levante	3-0
Deportivo - Elche	Hoy 21.00
Atlético - Málaga	X19 21.00
Valencia - Betis	M25 21.00
Real Madrid - Real Sociedad	X26 21.00
Celta - Osasuna	J27 20.30
Barcelona - Athletic	J27 21.00

LALIGA HYPERMOTION

	Equipo	Ptos.	J	G	E	P	GF	GC
1	**FC Andorra**	**3**	1	1	0	0	5	1
2	Tenerife	**3**	1	1	0	0	3	1
3	Mallorca	**3**	1	1	0	0	2	0
4	Burgos CF	**3**	1	1	0	0	3	2
5	Las Palmas	**3**	1	1	0	0	2	1
6	Castellón	**3**	1	1	0	0	1	0
7	Girona	**1**	1	0	1	0	1	1
8	Leganés	**1**	1	0	1	0	1	1
9	Oviedo	**1**	1	0	1	0	0	0
10	Celta Fortuna	**1**	1	0	1	0	0	0
11	Granada	**1**	1	0	1	0	0	0
12	Cádiz	**1**	1	0	1	0	0	0
13	Almería	**0**	0	0	0	0	0	0
14	Eldense	**0**	0	0	0	0	0	0
15	Sabadell	**0**	0	0	0	0	0	0
16	Sporting	**0**	0	0	0	0	0	0
17	Córdoba	**0**	1	0	0	1	2	3
18	Albacete	**0**	1	0	0	1	1	2
19	R. Sociedad B	**0**	1	0	0	1	0	1
20	Eibar	**0**	1	0	0	1	1	3
21	Valladolid	**0**	1	0	0	1	0	2
22	AD Ceuta FC	**0**	1	0	0	1	1	5

JORNADA 1

Real Sociedad B - Castellón	0-1
FC Andorra - AD Ceuta FC	5-1
Cádiz - Celta Fortuna	0-0
Oviedo - Granada	0-0
Mallorca - Valladolid	2-0
Eibar - Tenerife	1-3
Burgos CF - Córdoba	3-2
Girona - Leganés	1-1
Las Palmas - Albacete	2-1
Sporting - Sabadell	Hoy 19.00
Almería - Eldense	Hoy 21.30

LAPRESSE

EN EL PAPEL DE LAODAMANTE
Avery es uno de los compañeros de Matt Damon en su viaje de regreso a Ítaca tras acabar la guerra de Troya

ESTRELLA DE LA NHL, ACTOR DE 'LA ODISEA'

EL EXJUGADOR DE LOS NEW YORK RANGERS, SEAN AVERY, PARTICIPÓ EN LA PELÍCULA DEL AÑO DIRIGIDA POR CHRISTOPHER NOLAN EN EL PAPEL DE UNO DE LOS COMPAÑEROS DE MATT DAMON EN LA EPOPEYA DE ULISES

RAFA MOLINA

La Odisea' de Christopher Nolan y protagonizada por Matt Damon es, sin duda, la película de este año 2026. Desde que se estrenó a mediados del pasado mes de julio, la epopeya de Ulises ha recaudado 1.020 millones de euros y es la película más taquillera del director británico estadounidense. Y en ella aparece como uno de los compañeros de Matt Damon una antigua estrella de la NHL. Sean Avery interpreta a Laodamante, uno de los muchos hombres que forman parte del ejército de Odiseo y que intentan regresar a Ítaca.

Avery, se hizo famoso por su agresividad durante su carrera en la NHL, ha logrado triunfar en Hollywood tras su retirada. Avery jugó en los New York Rangers, Detroit Red Wings, Los Ángeles Kings y Dallas Stars, y ahora está consolidando su carrera como al unirse a varios proyectos del director Christopher Nolan. El exjugador de la NHL aparece en varias escenas de 'La Odisea' junto a Matt Damon, Himesh Patel y otros miembros del reparto que interpretan a soldados de la Guerra de Troya. Dos de sus escenas más destacadas son cuando Odiseo se enfrenta al Cíclope, momento en el que Avery tiene un pequeño diálogo, y cuando los soldados se topan con Circe en la isla de Eea.

Avery ha participado en 12 películas y algunas series de televisión a lo largo de su carrera como actor. Además de "Patriot Day", Avery tuvo papeles en "Amsterdam", "Happy Gilmore 2" y "The Wilderness". Sin embargo, Avery se ha dado a conocer más como actor por su trabajo en las películas de Christopher Nolan. Además de su participación en 'La Odisea', el canadiense participó en otros dos proyectos de Nolan: en 'Tenet', estrenada en 200 donde interpreta a 'Soldado Rojo 1', y en 'Oppenheimer', con el papel de 'Weatherman'.

Avery jugó doce años en la NHL, debutando en el año 2000 con los Detroit Red Wings, aunque sus mejores temporadas fueron con los New York Rangers, retirándose en 2012. En total jugó 580 partidos marcando 90 goles. ●

3
MILLONES de espectadores en España han visto la película de Nolan.

90
GOLES marcó Avery en su carrera como jugador de la NHL

AÑO LXXXVIII. NÚMERO 30.191 PVP PORTUGAL CONT 1,45€